

BESIKTNINGS PROTOKOLL

Anticimex Försäkringsbesiktning – nivå 2



Fastighetsuppgifter

Fastighetsbeteckning:

TULLINGE 17:84

Fastighetens adress:

GRÄNSVÄGEN 7
146 50 TULLINGE

Personuppgifter

Fastighetsägare:

Kicki Ulrika Maria Malmström

Uppdragsgivare:

Kicki Ulrika Maria Malmström

Uppdragsgivarens adress:

Gränsvägen 7
146 50 TULLINGE

Besiktninguppgifter

Datum:

2017-07-27

Väderlek:

Sol

Temperatur:

15 °C

Besiktningstekniker/ort:

Peter Hilmgård / Älvsjö

Protokoll Nr:

BJ-0017-21145414

Närvarande:

Kicki Malmström

Besiktningsteknikerns reflektion

Noteringar som besiktningsteknikern särskilt vill påtala

Bostadsbyggnad



Som köpare till denna fastighet är det viktigt att ta del av hela protokollet, Samt för att säkerställa att man förstått innebörden av det som står. Har man som köpare inte deltagit vid besiktningen rekommenderar jag att en Besiktnings genomgång görs per telefon med besiktningsmannen.

Besiktningens graderingar

Inget att notera



Denna symbol används då besiktningsteknikern inte ser några avvikelser i utrymmet eller byggnadsdelen.

Mindre brister



Denna symbol används då besiktningsteknikern gör en notering om mindre brister som inte bedöms ha lett till allvarigare skador. Bristerna eller skadorna bedöms inte heller behöva fördjupad undersökning. Symbolen kan även användas då teknikern ger allmän information om en utförd åtgärd eller teknisk lösning i huset.

Risk för skador



Denna symbol innebär att besiktningsteknikern med sin allmänna kunskap om svagheter i en viss konstruktion eller om andra förhållanden bedömer att det finns risk för skador. Omdömet ges för fel och brister som ännu inte lett till skada. Omdömet kan också omfatta erfarenhetsmässigt kända risker med vissa konstruktioner eller ett visst förhållande som kan dölja befintliga skador som inte upptäcktes vid besiktningstillfället. Om teknikern har gjort en bedömning att det föreligger en risk för skada så kommer teknikern inte för samma risk att lämna en rekommendation om fördjupad undersökning eller förslag på åtgärder.

Fördjupad undersökning rekommenderas



Denna symbol betyder att besiktningsteknikern har upptäckt brister, fel eller skada som bör undersökas vidare för att fastställa orsak och omfattning. En sådan fördjupad undersökning ingår inte i besiktningen.

Förslag på åtgärder



Vid fel och skador där besiktningsteknikern bedömer att det inte är nödvändigt med en fördjupad undersökning kan besiktningsteknikern lämna förslag på åtgärder. Observera att förslag på åtgärder avser typiska åtgärder och inte är något garanti för att bristen åtgärdas i det enskilda fallet.

Obesiktigad byggnadsdel



Denna symbol visar att besiktningsteknikern inte har kunnat besiktiga en eller flera byggnadsdelar. Exempel är tak där en säker uppstigningsanordning saknas eller tak som är snötäckta eller hala. Vindar och krypgrunder där inspektionsluckor saknas eller rum som är belamrade med saker kan också omöjliggöra en fullständig besiktning.

Byggnadsbeskrivning Bostadsbyggnad



Byggnadsår/ ombyggnadsår:

1986 / 2002

Hustyp/antal våningar:

1 -plans hus med souterrängkällare

Taktyp, takbeläggning:

Papptak.

Grundkonstruktion:

Krypgrund/plintgrund samt souterrängkällare under del.

Stomme, material:

Trä

Ventilation:

Självdagsventilation

Värmesystem:

Direktverkande el och luftvärmepump.

Fönster:

3-glas isolerrutor

Fasad:

Träpanel.

Terrängförhållanden:

Naturtomt

Övrigt:

Garage/Carport:

Garage finns inte

Besiktningens utlåtande

1. Insamling av upplysningar och handlingar

Fastigheten förvärvades 1994.

1998 huset byggdes till mot framsidan.

2002 huset byggdes till med vardagsrumsdela.

Taket är omlagt i omgångar. 2017 Del av tak lades om med ny råspont och papp.

2010 badrum övreplan renoverades efter fuktskada. Reglerades av Trygghansa.

2012 Dusch/wc renoverades av fackman.

Mindre spricka finns i skorsten. Har godkänts vid brandinspektion då den bara är yttlig.
Protokoll hos fastighetsägare

Upplysningar lämnades muntligen av
Kicki Malmström.

2. Besiktning, analys av risker samt rekommendationer om fördjupade undersökningar

Utvändigt

Markförhållanden



Marken lutar mot huset.

Den utvändiga marklutningen mot huset innebär risk för ökad fuktbelastning mot grunden vilket kan resultera i fuktskador i huset.

Sockel



Kondensvatten från luftvärmepumpens utedel leds inte bort från husgrunden.

Bristen medför ökad risk för att vatten tränger in i anslutande konstruktioner med fuktrelaterade skador som möjlig följd. Observera att ingen besiktning av byggnadens värmesystem eller värmepumpen ingått i uppdraget.

Fasad



Altan är delvis byggd dikt mot fasad.

Risk finns för ökat fuktuppsug med fuktrelaterade skador som möjlig följd.

Fönster



Fönster är i behov av målning/underhåll.

Fönster där målning/underhållsbehov finns riskerar pga. sämre vattenavvisande förmåga att få fuktskador. Detta kan leda till rötskador i fönster och fönsterkarm.

Dörrar altandörr



Underhållsbehov finns på dörr.

Underhållsbehov finns på dörrar medför ökad risk för fuktinträngning med möjliga rötskador som följd.

Stuprör



Stuprör som ej är anslutet till markledning noteras.

Stuprör som ej är anslutet till markledning kan medföra en ökad fuktbelastning på grundmur/sockel med fuktrelaterade skador som möjlig följd.

Hängrännor



Inget att notera.

Vind



Mikrobiell påväxt finns på underlagstaket och fuktvärden under kritisk fuktnivå för mikrobiell tillväxt uppmättes.

För att utreda orsaken till och omfattningen av den mikrobiella påväxt som finns på yttertaket insida rekommenderas att en fördjupad undersökning utförs.

Fuktkvoten i underlagstak/takbjälkar uppmättes till 10 %.

Gränsvärden för mikrobiell tillväxt

Risk för mikrobiell tillväxt föreligger om den relativa fuktigheten (RF) i den omgivande luften är över 75% vilket i furuvirke motsvarar en fuktkvot (FK) på 17%.

Tak



Papptaket är äldre än 15 år.
Delvis finns synliga spikskallar.

Tätskiktet på ett platt/låglutande tak har enligt vår bedömning en genomsnittlig teknisk livslängd på 15 år. Eftersom yttertakets tätskikt är äldre och har brister i utförandet har det ett minskat motstånd mot vattengenomträngning. Detta i sin tur kan leda till att takkonstruktionen drabbas av fuktskador som i sin tur kan leda till mikrobiella skador.





Krypgrund

Vid kontroll av konstruktion i krypgrund uppmättes fuktvärden över kritisk nivå för mikrobiell tillväxt.

En fördjupad undersökning rekommenderas för att konstatera orsak till och omfattningen av uppmätta fuktvärden i krypgrunden.

Fuktkvoten uppmättes till 20 % .

Spår efter fritt vatten i grunden.
Markplast saknas.



Gränsvärden för mikrobiell tillväxt

Risk för mikrobiell tillväxt föreligger om den relativa fuktigheten (RF) i den omgivande luften är över 75% vilket i furuvirke motsvarar en fuktkvot (FK) på 17%.

Plintgrund



Vid kontroll av konstruktionen i plintgrunden uppmättes fuktvärden under kritisk fuktnivå för mikrobiell tillväxt och normal lukt upplevdes.

Golvbjälklaget ovan den uteluftsventilerade krypgrunden riskerar på grund av naturlig fuktpåverkan att drabbas av fuktskador. Detta i sin tur kan leda till mikrobiella skador (angrepp av mikroorganismer, rötsvampar etc.) som kan resultera i att mikrobiell lukt sprids till boendemiljön.

Fuktkvoten uppmättes till 14 %.

Gränsvärden för mikrobiell tillväxt

Risk för mikrobiell tillväxt föreligger om den relativa fuktigheten (RF) i den omgivande luften är över 75% vilket i furuvirke motsvarar en fuktkvot (FK) på 17%.

Invändigt

Suterrängplan / Hall



Källare med påreglade ytterväggar

Vid kontroll av konstruktionen uppmättes fuktvärden över kritisk fuktnivå.

En fördjupad undersökning rekommenderas för att konstatera orsak till och omfattning av uppmätta fuktvärden i konstruktionen.

Det är viktigt att tänka på att denna rekommendation om fördjupad undersökningen gäller hela suterrängplan.

Relativ fuktighet uppmättes till 76 % och Fuktkvoten uppmättes i regel till 18 %.

klinker som är bom(lösa) noteras i utrymmet.

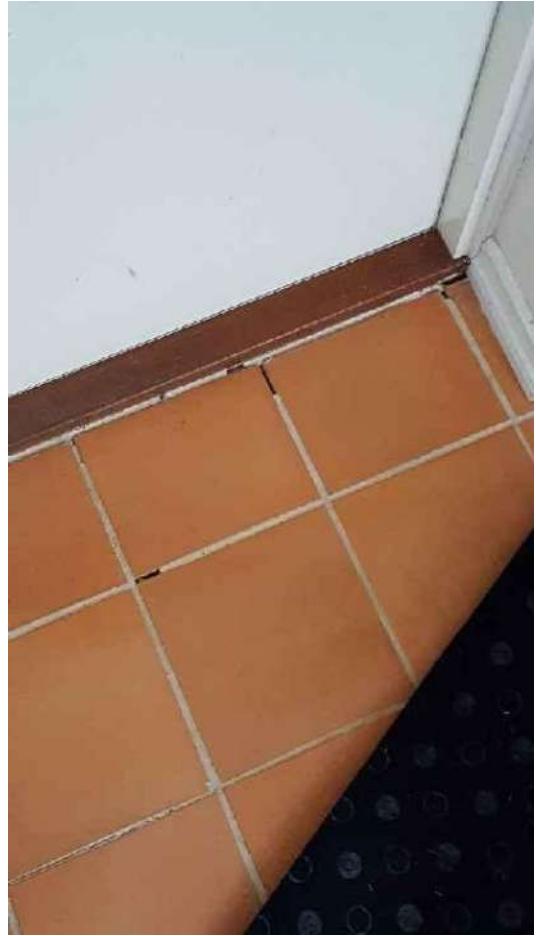

Gränsvärden för mikrobiell tillväxt.

Risk för mikrobiell tillväxt föreligger om den relativa fuktigheten (RF) i den omgivande luften är över 75% vilket i furuvirke motsvarar en fuktkvot (FK) på 17%.

Suterrängplan / Matkällare

Mindre putssläpp noteras nederkant vägg.

Se notering under rubriken hall gällande fördjupad undersökning.



Suterrängplan / WC



Tätskikt finns inte

Då funktionen, som innebär att ytskiktet/tätskiktet skall vara vattentätt, inte finns är det risk att vatten tränger igenom ytskiktet/tätskiktet med vattenskadorna i omkringliggande konstruktioner som följd.

Suterrängplan / Tvättstuga



Golvbrunnsmanschett felmonterad i golvbrunn. (sticker fram under klämringen)

När brunnsmanschetten saknas eller är felmonterad i golvbrunnen innebär det risk för fuktskador. Vatten kan tränga ner i omkringliggande konstruktioner med fuktrelaterade skador som följd.

Rör genomföring finns i golv

Rör genomföringar i golvet medför en ökad risk för att vatten tränger ner i omkringliggande konstruktioner och orsakar fuktskador.

Golvbrunnsmanschet/ klämring finns ej vid golvbrunn vid tävtmaskin.

När brunnsmanschetten saknas eller är felmonterad i golvbrunnen innebär det risk för fuktskador. Vatten kan tränga ner i omkringliggande konstruktioner med fuktrelaterade skador som följd.

Fuktindikering utan anmärkning.

Vid fuktindikering som utfördes i utrymmet noterades inga förhöjda fuktindikationer.

Suterrängplan / Trappa



Inget att notera.

Övre plan / Hall



Inget att notera.

Övre plan / Matplats



Inget att notera.

Övre plan / Sovrum 1



Inget att notera.

Övre plan / Sovrum 2



Inget att notera.

Övre plan / Dusch/Wc



Golvbrunnsmanschett felmonterad i golvbrunn, sticker fram under klämringen

När brunnsmanschetten är felmonterad i golvbrunnen innebär det risk för fuktskador. Vatten kan tränga ner i omkringliggande konstruktioner med fuktrelaterade skador som följd.

Rörslits saknar vattentätbotten.

En rörslits ska ha en vattentät botten. När det saknas så ökar risken för att ett läckage inte upptäcks i tid. Det kan leda till fuktskador i omkringliggande konstruktioner.

Golvbrunnen ligger för nära vägg. (minimum avstånd 200mm från fläns.

Övre plan / Klädkammare



Inget att notera.

Övre plan / Sovrum 3



Inget att notera.

Övre plan / Vardagsrum



Mindre spricka noteras på skorsten.

Se notering under lämnade upplysningar.

Övre plan / Kök



Fuktskydd under vitvaror finns inte.

När fuktskydd inte finns under kyl/frys är detta en risk ur vattenskadesynpunkt. Risk finns att vatten på grund av smygläckage från rörledningar ej upptäcks och tränger in i bakomvarande/underliggande konstruktioner med fuktrelaterade skador som möjlig följd.

Fuktskydd i diskbänksskåp

När det inte finns ett fuktskydd i diskbänksskåpet så finns det risk att vatten, på grund av smygläckage från rörledningar, inte upptäcks. Det kan då tränga in i omkringliggande konstruktioner och orsaka fuktskador.

Övre plan / Badrum/Wc



Fuktindikering utan anmärkning mot klinker/kakel.

Då yttskikt i duschrumbadrum består av kakel/klinker och ytorna vattenbegjuts regelbundet innebär det att fuktindikering försvåras alternativt inte kan utföras i dessa utrymmen eftersom förhöjda fuktindikationer likväl kan visa på att sättbruket är fuktigt. Förhöjda fuktindikationer behöver således inte innebära att tätskiktet/våtrumsisoleringen under sättbruk är bristfälligt eller ur funktion. Fuktindikering har dock utförts på väggar och golv i rum som angränsar till de ovan beskrivna. Inga förhöjda fuktindikationer noterades.

Övre plan / Bastu



Golvbrunnen ligger för nära vägg

Det finns risk att tätskiktet inte har kunnat anslutas på rätt sätt, vilket kan leda till fuktskador.

Med vänlig hälsning
Anticimex Älvsjö

Peter Hilmgård

Skapad den: 2017-07-27

Besiktningens omfattning och undantag

Syfte

Försäkringsbesiktningen har till syfte att avgöra om och till vilken omfattning en försäkring mot dolda fel kan tecknas i Anticimex Försäkringar AB. Besiktningen och protokoll är också en viktig del av beslutsunderlaget vid en fasighetsaffär och ger både säljaren och köparen en bild av byggnadens skick inför överlåtelsen. Besiktningen ersätter inte köparens undersökningsplikt utan är en del av undersökningsplikten.

Om säljaren är uppdragsgivare rekommenderar Anticimex köparen att beställa en så kallad besiktningsgenombgång innan köpet genomförs. Vid en besiktningsgenombgång går besiktningsteknikern igenom besiktningsprotokollet med köparen så att denne får samma information som säljaren fått.

Vem har rätt till besiktningsprotokollet

Besiktningens protokoll upprättas av Anticimex Försäkringar AB.

Rätt till besiktningens protokoll har också uppdragsgivaren. Om säljaren är uppdragsgivare har också köparen samma rätt till protokollet som säljaren, se vidare under Ansvar.

Vad besiktningsteknikern gör

Besiktningen innehåller flera moment och resultatet av varje moment noteras i besiktningens protokoll.

Besiktningens uppdrag är slutfört när besiktningens protokoll har skickats till uppdragsgivaren.

Upplysningar

Om köparen eller säljaren är med vid besiktningen så går Anticimex besiktningstekniker igenom vad som ska göras under besiktningen och ställer frågor om byggnaden. Om teknikern får ta del av handlingar och muntliga upplysningar om byggnaden så antecknas dessa i besiktningens protokoll.

Teknikern kontrollerar inte riktigheten i lämnade handlingar och upplysningar.

Besiktning

Om inte annat särskilt anges i uppdragsbekräftelsen så besiktigas fastighetens huvudbyggnad och i förekommande fall även garage/ carport. Besiktningsteknikern besiktigar tillgängliga utrymmen som kan nås genom anvisade dörrar, inspektionsluckor och liknande. Utvändiga ytor som fasader och tak besiktigas också men då måste teknikern kunna komma i direkt kontakt med ytan på ett säkert och enkelt sätt. Besiktningen är huvudsakligen en okulär besiktning. Med okulär besiktning menas det man kan se och känna utan ingrepp i byggnaden.

Fuktindikering

Förutom den okulära besiktningen utför besiktningsteknikern fuktindikering på något eller några ställen i våtrummen för att i möjligaste mån upptäcka vattenskadorna. I besiktningsprotokollet framgår det vilket utslag fuktindikatorn visar. Ibland är det inte möjligt att göra en fuktindikering som visar ett relevant resultat. I sådana fall framgår detta i besiktningsprotokollet. Det är viktigt att veta att en fuktindikering inte är jämförbar med en mer ingående fuktmätning.

Kontroll av konstruktion

Besiktningen innehåller också en kontroll av konstruktion i syfte att upptäcka fukt- och lukt relaterade skador. Kontroll av konstruktion kan innebära att provhål behöver utföras.

Kontroll av konstruktion görs på följande ställen där delar av stommen kan vara i kontakt med grundläggningen:

I byggnader med platta på mark, källare eller suterrängvåning görs normalt minst två kontroller per markplan. Denna kontroll utförs förutsatt att det finns uppreglade eller flytande golv och vid upp- eller utreglade väggar i anslutning till grundkonstruktionen.

Har byggnaden platta på mark utan uppreglade eller flytande golv görs normalt minst två kontroller av väggkonstruktionen och eventuella väggsyllar.

Har byggnaden kryp- eller torpargrund med bottenbjälklag av organiskt material görs normalt kontroll av syll underifrån. I vissa fall kan det bli nödvändigt att uppdragsgivaren tar upp en lucka eller utför någon motsvarande åtgärd för att möjliggöra relevant kontroll av syll och grund.

Fuktmätning

Fuktmätning utförs i vissa känsliga konstruktioner. Teknikern mäter relativ fuktighet (RF) och/eller fuktkvot (FK).

Då fuktmätningen utförs stickprovsmässigt kan det finnas högre fuktvärden på andra ställen än där fuktmätningen utfördes.

Gradering av upptäckta brister, risker och skador

I besiktningsprotokollet gör besiktningsteknikern noteringar om det som har framkommit vid besiktningen. Iakttagelserna graderas efter hur allvarliga bristerna eller skadorna är och om det finns särskilda risker.

Om teknikern inte upptäcker något som avviker från vad som kan förväntas av en viss byggnadsdel så noteras även detta i protokollet.

Undantag och begränsningar

Anticimex besiktning omfattar inte

Ingrepp, mätningar, provtryckning och liknande som inte anges under rubriken Besiktningens omfattning ovan.

Radonmätning, kontroll av förekomst av asbest, kontroll av vattenkvalitet eller vattenkvantitet, kontroll av system för el, värme, vatten, ventilation och avlopp samt kontroll av maskinell utrustning, eldstäder, rökångar, murstock, oljepanna, simbassänger, altaner, andra markanläggningar samt marken.

Anmärkning på bagatellartade förhållanden.

Noteringar om estetiska eller arkitektoniska förhållanden som inte påverkar byggnadens funktion eller nyttjandet av byggnaden. Undanflyttning av lösöre såsom exempelvis mattor, sängar, soffor eller bokhyllor.

Uppdragsgivaren ansvarar för

Att fastighetsägaren godkänner provhålltagning i byggnaden.

Att fastighetsägaren lämnar uppgifter om tidigare skador eller om misstanke finns om fukt, röta, mögel, skadeinsekter eller vattenskadorna. Fastighetsägaren ska också upplysa om andra omständigheter som kan ha betydelse för besiktningen.

Att fastighetsägaren upplyser om var dörrar och inspektionsluckor är belägna.

Att fastighetsägaren bereder Anticimex besiktningstekniker tillträde för undersökning av alla utrymmen i byggnaden.

Att fastighetsägaren noggrant efterföljer eventuella instruktioner som meddelas av Anticimex, exempelvis avseende tillhandahållande av godkända stegar, borttagande av lösöre och andra förberedelser för att möjliggöra besiktningen.

Betalning för försäkringsbesiktning

Försäkringsbesiktningen innefattas av den premie som faktureras uppdragsgivaren i samband med tecknande av försäkring. Om uppdragsgivaren väljer att inte teckna försäkring efter utörd besiktning men fullföljer försäljningen har Anticimex rätt att fakturera uppdragsgivaren för besiktningen efter gällande prislista.

Ansvar

För att protokollet ska få användas i annat syfte eller av en annan person, än vad som framgår under rubrikerna Syfte och Vem har rätt till besiktningsprotokollet, så måste Anticimex godkänna detta skriftligen. I annat fall tar Anticimex inget ansvar för protokollets innehåll. Om uppdragsgivaren eller annan som har rätt till besiktningsprotokollet menar att annan

BESIKTNINGSPROTOKOLL – Anticimex Försäkringsbesiktning - nivå 2

information framkommit muntligen än vad som framgår av besiktningsprotokollet så ska uppdragsgivaren omedelbart vid mottagandet av protokollet begära skriftlig komplettering. Begärs inte en sådan komplettering så kan inte uppdraget reklameras med hänvisning till den muntliga informationen.

Om Dolda Fel-försäkring inte tecknas tar Anticimex inget ansvar för innehållet i besiktningsprotokollet gentemot någon annan än den säljare som är uppdragsgivare och under förutsättning att besiktningsuppdraget har betalats. I detta fall gäller villkor för besiktningen som levereras och faktureras separat.

Reklamationer

Vid missnöje med Anticimex utförande av uppdraget eller anmärkning mot Anticimex i övrigt så ska skriftlig reklamation göras snarast möjligt efter att felet upptäcktes eller borde ha upptäckts. Reklamation ska i alla händelser ske senast inom två år från besiktningstillfället. Försummas den här reklamationsfristen så får inte eventuella fel göras gällande. Anticimex ansvar är under alla förhållanden begränsat till 15 prisbasbelopp per skadetillfälle. Anticimex friskriver sig för samtliga skador och krav understigande 20 % av prisbasbeloppet.

Personuppgifter, kunduppgifter, besiktningsprotokoll mm.

Vi behandlar personuppgifter hänförliga till bland andra kunder, försäkringstagare, försäkringshavare, betalare och kontaktpersoner. Vi samlar in och behandlar namn- och adressuppgifter, personnummer och i vissa fall även uppgifter om yrke och vissa ekonomiska förhållanden. Vi samlar även in och behandlar uppgifter om fastigheter, byggnader, verksamheter och andra serviceobjekt. Ändamålet med vår behandling är att vi ska kunna teckna, fullgöra och administrera avtal, tillvarata rättsliga skyldigheter, framställa rättsliga anspråk samt för marknadsföring, marknads- och kundanalyser, statistik, samt för att kunna uppfylla de krav som ställs på verksamheten. Uppgifterna är avsedda att i första hand användas av bolag inom Anticimex-gruppen men personuppgifter kan komma att lämnas ut till andra företag, föreningar och organisationer som Anticimex-gruppen samarbetar med, exempelvis försäkringsbolag, fastighetsmäklare och banker, samt till myndigheter när det föreligger skyldighet därom enligt lag. Med personuppgifter avses även besiktningsprotokoll, intyg, rapporter och liknande handlingar som innehåller personuppgifter och uppgifter om olika objekt. I samband med att vi tillhandahåller tjänster till våra kunder kan sådana handlingar komma att lämnas till tredje man, exempelvis till ägare, köpare eller säljare av fastigheter, byggnader, lägenheter etc. Exempel: Vi använder besiktningsprotokoll som underlag vid så kallad köpargenomgång med köpare av en fastighet. Vi använder besiktningsprotokoll även som underlag för vår riskbedömning och därmed som en del av försäkringsvillkoren vid meddelande av olika försäkringar till säljare och köpare av en fastighet. En gång om året har du som fysisk person rätt att efter en skriftlig ansökan kostnadsfritt få besked om vilka personuppgifter vi har om dig. Du har också rätt att begära att vi rättar felaktiga personuppgifter som rör dig. Märk ansökan med "Personuppgiftsansvarig". Personuppgiftsansvarig är Anticimex AB (556032-9285) med dotterbolaget Anticimex Försäkringar AB (502000-8958), Box 470 25, 100 73 Stockholm.

Vad man kan förvänta sig av ett hus

Ett hus kräver kontinuerligt underhåll då alla byggnadsdelar utsätts för dagligt slitage. De flesta hus har någon form av brister och fel i form av skador eller risk för skador. Lättast att upptäcka är skador i synliga delar som golv, tak- och väggbeklädnader. Även de delar av byggnaden som man inte ser utsätts för dagligt slitage, exempelvis fuktisoleringen mot en källaryttervägg eller en dräneringsledning. Olika typer av fuktpåverkan är det vanligaste problemet.

Fuktisolering och en dräneringsledning har en begränsad livslängd. En äldre dräneringsledning eller fuktisolering har normalt utsatts för sådant slitage att man kan förvänta sig att funktionen är nedsatt.

En kryppgrund eller en vind utsätts för olika stora fuktbelastningar beroende på årstid, användning och geografi. Detsamma gäller konstruktioner på betongplatta, exempelvis golv i gillestugor.

Tätskiktet i ett våtrum kan vara utformat på olika sätt. Plastmattor på väggar och golv fungerar både som ytskikt och tätskikt. På plastmattor är det relativt enkelt att se om brister eller skador finns. Kakel och klinker fungerar som ytskikt i våtrum och tätskiktet finns under plattorna. Det går därför inte att göra en bedömning av skicket och tätheten hos materialet eller om det saknas tätskikt. Det är viktigt att tätskiktet är rätt monterat. Utföranden som inte är fackmässigt utförda drabbas ofta av skador.

Anticimex beskrivning av ord i besiktningsprotokollet

Anlöpta/Anlöpfung Gråaktig fuktskada på eller mellan en isolerglasruta.

Bjälklag Den del av byggnaden som golvet vilar på mellan två våningar eller mot grundläggningen.

Blindbotten Undersidan av ett bjälklag i en kryppgrund eller torpargrund.

Boardskivor Träfiberskivor som exempelvis används som blindbotten eller underlag för yttertak.

Flytande golv Golvkonstruktion ovanpå en gjuten betongplatta som vanligtvis inte har någon infästning vare sig mot golv eller vägg. Kan bestå av golvskivor eller bräder som ligger antingen ovanpå en hård isoleringsskiva av cellplast, papp eller distanserande matta.

Fuktkvot (FK) Fuktkvoten beskriver fuktmängden i ett material. Fuktkvoten beskriver förhållandet mellan vikten vatten i ett material i förhållande till vikten torrt material och uttrycks i %. Vid 15-17% FK finns det risk för mikrobiell tillväxt.

Kryppgrund Typ av grundläggning där husets väggar och bjälklag vilar på sockel/grundmur. Utrymmet innanför grundmursväggarna är oftast krypbart (utrymmet mellan mark och undersidan av bjälklaget).

Läkt (strö- och bärläkt) Trälister som takpannor hängs fast på. Kan även ligga under ett plåttak.

Lättbetong Ett byggnadsmaterial i form av block, balkar och element. Jämfört med vanlig betong har lättbetong lägre vikt och sämre hållfasthet men bättre värmeisoleringsegenskaper. Blåfärgad lättbetong (blåbetong) kan ge ifrån sig radon. Se vidare beskrivningen av Radon.

Mikrobiell lukt Lukt som bildas av mögel, röta eller bakterier.

Mikroorganismer Samlingsnamn för mögel, röta och bakterier.

Okulär besiktning Besiktning som utförs med hjälp av syn, lukt, känsel och hörsel utan att ingrepp görs i huset.

Platta på mark Husgrund av en gjuten platta i betong under hela huset. Plattan är normalt tjockare (förstyvad) under ytterväggar och bärande innerväggar. Innergolvet ligger direkt ovanför den gjutna plattan, antingen uppreglat, flytande eller med ett ytskikt direkt på plattan.

Relativ fuktighet (RF) Luftens fuktighet mäts i relativ fuktighet (RF) RF är enkelt uttryckt ett mått på hur mycket vatten som luften innehåller vid en viss temperatur och anges i %. Vid 70-75% RF finns det risk för mikrobiell tillväxt.

Radon Osynlig, luktfri radioaktiv gas som bildas då grundämnet radium sönderfaller. Radon kan förekomma i byggnadsmaterial blå lättbetong (blåbetong) eller i marken. Enda sättet att upptäcka radon är att göra en mätning. Blåfärgad lättbetong har använts som byggnadsmaterial från slutet av 1920-talet till slutet av 1970-talet. Radon kan även förekomma i vatten.

Råspont Hyvlade och spontade brädor som exempelvis används som yttertakspanel eller blindbotten.

Syll (syllkonstruktion) Underliggande träregel i väggen där väggen vilar mot grunden.

Taktäckning Takmaterial som fungerar som väderskydd kan bestå av betongpannor, tegelpannor, plåt, tjärpapp, gummiduk, eternit etc.

Torpargrund Typ av grundläggning där husets väggar och bjälklag vilar på sockel/grundmur.

Utrymmet innanför sockeln/grundmuren är oftast inte krypbart. (utrymmet mellan mark och undersidan av bjälklaget.)

Tryckimpregnering Metod för att rötskydda trä. Används främst för träkonstruktioner utomhus men kan också finnas inomhus, exempelvis i syllar.

Uppreglat golv Träkonstruktion som bildar golv ovanpå en gjuten betongplatta.

Utreglad vägg Träkonstruktion som bildar vägg innanför en murad eller gjuten källaryttervägg.

Yttertakspanel/underlagstak Takmaterial som ligger direkt mot takstolarna och fungerar som underlag för taktäckningen som kan bestå av råspont, boardskivor, eternit etc.