

ÖVERLÅTELSEBESIKTNING TOTAL BESIKTIGAD



NACKA SICKLAÖN 321:7

Hjortstigen 7
131 50 SALTSJÖ-DUVNÄS

Enspecta AB

Besiktningdatum

2024-04-12

Objektnr

24042016192

Denna besiktning är utförd på uppdrag av Säljaren. Observera att Du som köpare har en egen långtgående undersökningsplikt! För att uppfylla en del av Din undersökningsplikt och för att juridiskt överta detta besiktningens utlåtande krävs att Du kontaktar besiktningens företag för utförande av en köpargenomgång före tillträdesdagen. I annat fall har besiktningens man ingen juridisk ansvar gentemot Dig. Vid en köpargenomgång gäller samma villkor och ansvar som vid en separat köparbesiktning. Observera att en köpargenomgång är endast möjlig att utföra inom 6 månader efter genomförd besiktning.

För juridisk skyldighet mot annan än beställare krävs genomgång av utlåtande av besiktningens man gällande fastigheten.

Besiktningens företag	Adress	Telefon	Org nr	E-post / webb	Sida 1:11
Enspecta AB	Hyllie Vattenparksgata 12 215 32 Malmö	010-3333365	556783-1002	http://www.enspecta.se info@enspecta.se	

INNEHÅLLSFÖRTECKNING

OBJEKTINFORMATION.....	3
1. TILLHANDAHÅLLNA HANDLINGAR SAMT INFORMATION FRÅN SÄLJARE.....	4
2. OKULÄR BESIKTNING.....	5
3. RISKANALYS.....	10
4. FORTSATT TEKNISK UTREDNING.....	11

BILAGOR

BYGGORDBOK

SBR VILLKOR

UTLÅTANDE ÖVER ÖVERLÅTELSEBESIKTNING

AVTAL OM BESIKTNING FÖR SÄLJARE ENLIGT SBR-MODELLEN

OBJEKT

Fastighetsbeteckning	NACKA SICKLAÖN 321:7
Adress	Hjortstigen 7
Postnr/ort	131 50 SALT SJÖ-DUVNÄS
Kommun	Nacka

Besiktningssman	Andreas Altinisik
Telefon	010-3333365, 070-7819740
E-post	andreas.altinisik@enspecta.se Besiktningssmannen är medlem i Svenska Byggingenjörers Riksförbund (SBR) och är registrerad i SBR:s förteckning över besiktningssmän med därtill hörande förpliktelser.
Besiktningssdag	2024-04-12 Klockan 8:53
Närvarande	Andreas Altinisik Säljaren Fastighetsmäklaren
Besiktningens genomförande och omfattning	2024-04-02 överlämnades en uppdragsbekräftelse till beställaren. Innan besiktningen påbörjades gjordes en genomgång av uppdragsbekräftelsen. Besiktningssmannen ansvarar inte för fel och är inte skyldig att betala för krav som reklamerats respektive framställts senare än två år efter att uppdraget avslutats.

BESIKTNING

1 TILLHANDAHÅLLNA HANDLINGAR SAMT INFORMATION FRÅN SÄLJARE

Mäklar företag	Bjurfors Nacka
Mäklare	Martin Sundelin
Tillhandahållna handlingar	Inga handlingar mottogs vid besiktningstillfället.
Förvärv	Nuvarande ägare har ägt fastigheten sedan 2006
Säljarens information	Under denna rubrik är samtliga uppgifter lämnade av fastighetsägare eller dess ombud. Uppgifterna är inte kontrollerade av besiktningsmannen.
Upplysningar	<p>Upplysningar från föregående ägare:</p> <p>Okänt årtal på när dräneringen utfördes senast, troligtvis original från byggnadsåret. Okänt årtal på när badrummet på övre plan renoverades senast. 1998: Elektrisk elgolvvärme samt klinker i tvättstuga samt relaxavdelning lades till. 2000: Källaren renoverades och i samband med detta inreddes gästrummet (golvvärme) samt gjorde en ny gästtoalett. 2000: Renovering "light" av köket. Ny fläkt, bänkskivor, kakel, diskho etc. 2003: Altanen byggdes till och plank mot grannen.</p> <p>Upplysningar från nuvarande ägare:</p> <p>2006: Ny bergvärmepump installerades utav en entreprenör. 2007: Kyla installerades i vinkällaren, utfört utav en entreprenör. 2016: Yttertaget är omlagt med ny underlagspapp, läkt samt takpannor, och i samband med detta renoverades takkupan, utfört utav en entreprenör. 2020: All fasadpanel samt grundmur ommålades och i samband med detta ommålades samtliga fönster, utfört utav en entreprenör. 2023: Avloppsledning är utbytt mellan gatan och fastigheten, utfört utav en entreprenör.</p> <p>Fuktgenomträngning mot ytterväggarna har upptäckts i hörnen mot södra samt norra sidan, vid extrem nederbörd kan det läcka in lite vatten i dem delarna, för övrigt känner ägaren inte till några eventuella fel eller brister med fastigheten.</p>

2 OKULÄR BESIKTNING

Särskilda förutsättningar vid besiktningen

Byggnaden var vid besiktningstillfället möblerad. Besiktning har skett av de delar som varit normalt åtkomliga utan omflyttning av belamrade ytor eller möbler.

Bakomliggande ytor ingår i köparens undersökningsplikt. För ytor, utrymmen och byggnadsdelar som noterats helt eller delvis ej besiktningsbara eller belamrade har besiktningsmannen inget ansvar.

Notering "--" innebär att utrymmet eller ytan bedöms vara i normalt skick med hänsyn taget till byggnadens ålder och byggnadsätt.

Väderlek	Sol
Temperatur	12,7 °C
Byggnadstyp	2-plans villa med källare samt oinredd vind.
Byggnadsår	1928

Grundläggning	Oisolerad betongplatta på mark, Källare
Stomme	Plankstomme/Betonghålstén
Fasad	Träpanel
Fönster	2-glas
Yttertak	Tegelpannor
Uppvärmning	Bergvärme samt eldstad
Ventilation	Självdug
Vindsbjälklag	Trä

NOTERING

Entréplan

Entréhall

Barracudatak.

Då det noterats barracudatak på innertaket i entréhall, finns det risk att vid en eventuell brand att branden utvidgas då dessa innertak är en risk ur en brandsynpunkt.

Förråd under trappa

Hall

Kök

Blandare till köksvask.

Då utloppspipen på köksblandaren går att föra ut över kanten på vasken kan vatten rinna bakom köksinredningen och därmed orsaka förhöjd fuktstatus i angränsande konstruktioner.

Missfärgningar i vaskskåp.

Missfärgningar i vaskskåp har observerats, dessa missfärgningar var torra vid besiktningstillfället.

Avrinningsskydd saknas under kyl/frys samt i vaskskåp.

Då avrinningsskydd saknas under kyl/frys samt i vaskskåp finns det risk att vatten kan läcka utan att man upptäcker det i tid.

Matrum

Vardagsrum

Källarplan

Allmänt

Putssläpp och mineralutfällningar i källare.

Putssläpp och mineralutfällningar är oftast en följd av att väggarna kapillärt suger vatten från angränsande mark.

Bastu

För juridisk skyldighet mot annan än beställare krävs genomgång av utlåtande av besiktningsman gällande fastigheten.

Duschrum & tvättstuga

Golvbrunnarna ligger för nära vägg, mindre än 200mm.
Avståndet mellan golvbrunnar och vägg ska med dagens regler vara minst 200 mm.

Fönster

Fönsterbleck saknas på samtliga fönster i källarplan.
Då det noterats att det saknas fönsterbleck till samtliga fönster i källarplan, finns det risk att vatten kan tränga in i angränsande konstruktioner och därmed orsaka förhöjd fuktstatus.

Groventré

Hall

Toalett

Utvändigt

Dörrar

Fönster

Brister i anslutning av plåtbleck.
Då brister i anslutning av plåtbleck på fönster noterats finns det risk att vatten kan tränga in i angränsande konstruktioner och därmed orsaka förhöjd fuktstatus.

Garage

Putssläpp och mineralutfällningar i källare.
Putssläpp och mineralutfällningar är oftast en följd av att väggarna kapillärt suger vatten från angränsande mark.

Utvändigt Fasad

Allmänt

Enstaka rötskador förekommer på fasadpanelen.
I trä som har rötskador så försämras hållfastheten. Detta medför ökad risk för att fukt tränger in i angränsande konstruktion.

Fasad & fönster

Torrspäckor.
Då det noterats torrspäckor på fasadens/fönstrens snickerier finns det risk för högre fuktupptag i dessa delar.

För juridisk skyldighet mot annan än beställare krävs genomgång av utlåtande av besiktningsman gällande fastigheten.

Utvändigt Grundmur

Allmänt

Ytliga sprickor och putssläpp i grundmuren.

Då det noterats ytliga sprickor och putssläpp i grundmuren finns det risk att vatten kan tränga in i dessa och orsaka förhöjd fuktstatus i angränsande konstruktioner.

Avrinning från stuprör intill grundmur.

Då vatten från stuprören inte leds bort genom dagvattenledningar eller stenkistor, finns det risk att vattnet tränger in i grundkonstruktionen och orsakar förhöjd fuktstatus.

Vattenutkastare i grundmuren ej självdränerande.

Då vattenutkastaren i grundmuren inte är självdränerande, finns det risk för läckage i vattenledningsröret i väggen om röret inte töms på vatten under en kallare årstid.

Utvändigt Tak

Allmänt

Bristfällig infästning i nockpannorna.

Då bristfällig infästning har noterats i nockpannorna finns det risk att nockpannorna glider ur sitt läge samt att inträngande fukt kan påverka angränsande konstruktion.

Takstege saknas mot östra sidan.

Ej besiktigat

Yttertakets östra sida är endast besiktigat lokalt ifrån takstegens västra sida då det saknas en takstege för att beträda den delen.

Bristfällig tätning vid installationsgenomföringar i tak.

När brister finns i dessa tätningar ökar risken att fukt tränger in i konstruktionen och utsätter denna för en förhöjd fuktstatus.

Avsaknad nockpanna, gäller endast mot nordöstra sidan.

Då det noterats en avsaknad nockpanna mot nordöstra sidan finns det risk att vatten kan tränga in i angränsande konstruktioner och därmed orsaka förhöjd fuktstatus.

Skorsten

Skorsten utan huv.

Nederbörd kan ta sig in i ventilationsrör och öka fuktbelastningen i angränsande konstruktioner när huv saknas på skorsten.

Taklucka

Underhåll av takluckans plåtdetaljer eftersatt.

Då underhållet av takluckans plåtdetaljer är eftersatt finns det risk att man kan få rostangrepp på dessa.

Vindsutrymme

Nockvind

Bristfällig luftning i takfot.

Då luftspalt i takfoten är bristfällig minskas luftflödet i takkonstruktionen och i vindsutrymmet.

Missfärgningar på råspont.

Missfärgningar på råspont har observerats, dessa missfärgningar var torra vid besiktningstillfället.

Mikrobiella påväxter på råspont.

De upptäckta mikrobiella påväxterna på underlagstaket indikerar att vinden periodvis tillförs eller har tillförts fukt inifrån bostaden, som den kallare delen av året kondenserat mot underlagstaket (sk konvektionsskada).

Övre Plan

Balkong

Hall

Klädkammare 1-4

Sovrum 1-4

RISKANALYS

Källarplan

Allmänt

Uteluftsventilerad källare.

Klimatet i källare styrs av rådande utomhusklimat. Även fukttransport från väggar och golv påverkar klimatet i en källare samt ytor bakom väggnära möblemang. Under sommarhalvåret råder i regel ett gynnsamt klimat för fuktrelaterade skador på organiskt material.

Duschrum & tvättstuga

Äldre våtutrymmen.

I våtutrymmen skall det finnas tillfredsställande fuktskydd. Material åldras och är ej beständiga, så risk föreligger att skador uppstår när materialen blir utarmade. Även genomföringar såsom brunnar, avlopp och rör genomföringar kan påverkas negativt då tätheten vid dessa inte går att garantera.

Frånluft saknas.

Då det saknas frånluft i våtutrymmet finns det risk att varm och fuktig luft kommer att stå kvar i utrymmet och öka fuktbelastningen i angränsande konstruktioner.

Utvändigt

Grundmur/fasad

Växter/rabatter intill grundmur/fasad.

Av erfarenhet vet man att problem kan uppstå i dagvattenledningar, grundmur, fasad samt dräneringssystem då växtlighet finns intill byggnaden.

Övre Plan

Badrum

Äldre våtutrymme med befintlig plastmatta på klinkersplattor.

I ett våtutrymme skall det finnas tillfredsställande fuktskydd. Material åldras och är ej beständiga, så risk föreligger att skador uppstår när materialen blir utarmade. Även genomföringar såsom brunnar, avlopp och rör genomföringar kan påverkas negativt då tätheten vid dessa inte går att garantera.

Rör genomföringar i våtzon 1.

Då rör genomföringar noterats i våtzon 1, finns det risk att fukt kan tränga in i angränsande konstruktioner och därmed orsaka förhöjd fuktstatus.

Paxfläkt ur funktion vid besiktningstillfället.

Då paxfläkten var ur funktion vid besiktningstillfället finns det risk att varm och fuktig luft kommer att stå kvar i utrymmet och öka fuktbelastningen i angränsande konstruktioner.

FORTSATT TEKNISK UTREDNING

Källarplan

Vinkällare & Sovrum 1

Missfärgningar samt putssläpp/mineralutfällningar mot ytterväggar.
Då missfärgningar samt putssläpp/mineralutfällningar har observerats mot ytterväggarna, finns det risk att man har skador i konstruktionen. Det rekommenderas kontakt med en fackman för att utreda orsak och omfattning av detta med eventuella åtgärdsförslag.

Signatur



Andreas Altinisik

Utlåtandet har 2024-04-12 skickats enligt nedanstående sändlista



För juridisk skyldighet mot annan än beställare krävs genomgång av utlåtande av besiktningsman gällande fastigheten.

BILAGA 1

VILLKOR FÖR ÖVERLÅTELSEBESIKTNING

ÖVERLÅTELSEBESIKTNING FÖR SÄLJARE ENLIGT SBR-MODELLEN

Begreppsbestämningar

Med **uppdragsgivare** avses säljaren av fastigheten eller den som på säljarens uppdrag beställer överlåtelsebesiktningssuppdraget av besiktningsmannen och som undertecknat uppdragsbekräftelsen.

Med **besiktningsman** avses i tillämpliga delar även det besiktningsföretag som mottagit uppdraget att utföra överlåtelsebesiktningen.

Med **fastighet** avses den del av registerfastigheten som omfattas av besiktningen.

Med **fel** i fastighet avses en avvikelse från det skick som en tänkt köpare med fog kan förutsätta att fastigheten skall ha vid tidpunkten för köpet om köpet genomfördes vid tidpunkten för överlåtelsebesiktningen.

Ändamålet

Ändamålet med en överlåtelsebesiktning för säljare är att i samband med en fastighetsöverlåtelse samla och redovisa information om fastighetens fysiska skick. Insamlingen sker genom en byggnadsteknisk undersökning som utförs av en särskilt anlitad sakkunnig besiktningsman. Resultatet redovisas i ett protokoll benämnt besiktningsutlåtande som är avsett att användas vid fastighetsförsäljningen som en byggnadsteknisk beskrivning av fastighetens skick. Besiktningsutlåtandet kan även ha betydelse vid förhandling om de villkor som ska gälla för fastighetsköpet och det kan också utgöra underlag till en doldafelförsäkring.

GENOMFÖRANDET

Uppdragsbekräftelse

Efter mottagandet av uppdraget översänder eller överlämnar besiktningsmannen en uppdragsbekräftelse till uppdragsgivaren jämte dessa villkor. Av uppdragsbekräftelsen och dessa villkor framgår överlåtelsebesiktningens omfattning.

Besiktningsmannen går igenom uppdragsbekräftelsen och villkoren för uppdraget med uppdragsgivaren innan överlåtelsebesiktningen påbörjas.

Överlåtelsebesiktningens huvudsakliga innehåll

Överlåtelsebesiktning enligt SBR-modellen består sammanfattningsvis av fyra delar;

- 1) tillhandahållna handlingar samt information från säljaren,
- 2) okulär besiktning,
- 3) riskanalys om sådan är påkallad samt
- 4) eventuell rekommendation om fortsatt teknisk utredning.

Resultatet av överlåtelsebesiktningen sammanställs i ett besiktningsutlåtande.

1) Handlingar och upplysningar

Inför överlåtelsebesiktningen eller i samband med överlåtelsebesiktningens påbörjande tar besiktningsmannen del av de handlingar och övriga upplysningar som överlämnats. De handlingar och upplysningar som besiktningsmannen lägger till grund för överlåtelsebesiktningen antecknas i besiktningsutlåtandet.

2) Besiktning

Överlåtelsebesiktningen genomförs i form av en omsorgsfull okulär besiktning av fastigheten, dvs. vad som kan upptäckas med blotta ögat.

Besiktningen sker således utan några hjälpmedel. Överlåtelsebesiktningen gäller förhållandena vid besiktningsstillfället.

Vid den okulära besiktningen undersöker besiktningsmannen synliga ytor i samtliga tillgängliga utrymmen samt fasader, tak och mark i den mån marken är av byggnadsteknisk betydelse. Med tillgängliga utrymmen menas alla sådana utrymmen som kan undersökas via öppningar, dörrar, inspektionsluckor och liknande samt alla utrymmen som i övrigt är krypbara.

Om inte annat avtalats omfattar överlåtelsebesiktningen en byggnadsteknisk okulär besiktning av fastighetens huvudbyggnad, samt vidbyggd del av hus såsom garage, carport eller förråd samt den markyta i anslutning till byggnad som har teknisk betydelse för de besiktade byggnaderna.

Överlåtelsebesiktningen omfattar således inte hela registerfastigheten. För det fall parterna kommer överens om att besiktningen skall ha annan omfattning än vad som nu sagts, skall detta skrivas in i uppdragsbekräftelsen.

Besiktningen omfattar inte

Överlåtelsebesiktningen omfattar inte installationer såsom el, värme, vatten, sanitet, maskinell utrustning, mekanisk ventilation, rökgångar eller eldstäder.

Besiktningen omfattar inte energideklaration, miljöinventering, undersökningar som kräver ingrepp i byggnaden, provtryckning, radonmätning, fuktmätning eller annan mätning

I överlåtelsebesiktningen ingår *inte* att lämna åtgärdsförslag eller kostnadskalkyler.

Överlåtelsebesiktningens omfattning kan utökas eller inskränkas efter särskild överenskommelse mellan uppdragsgivaren och besiktningsmannen. Sådan överenskommelse ska i förekommande fall framgå av uppdragsbekräftelsen eller enligt särskilt avtal om tilläggsuppdrag.

Om besiktningsmannen av någon anledning inte har gjort en okulär besiktning av ett utrymme eller en yta som omfattas av överlåtelsebesiktningen skall detta antecknas i besiktningsutlåtandet.

Risakanalys

Om besiktningsmannen bedömer att det finns *påtaglig risk* för att fastigheten har andra *väsentliga fel* än de som framkommit vid den okulära besiktningen redovisar besiktningsmannen förhållandet i en riskanalys i besiktningsutlåtandet.

Till grund för en sådan riskanalys lägger besiktningsmannen bland annat fastighetens konstruktion, ålder och skick, iakttagelser som gjorts vid den okulära besiktningen, den information som lämnats genom handlingar och upplysningar samt beskaffenheten hos jämförbara fastigheter och omständigheterna vid överlåtelsebesiktningen. I riskanalysen ges även en motivering till bedömningen.

Fortsatt teknisk utredning

Besiktningsmannen *kan föreslå* fortsatt teknisk utredning avseende ett förhållande som inte kunnat klarläggas vid den okulära besiktningen. Sådan utredning kan även föreslås för misstänkta fel i en del av fastigheten som i och för sig inte ingår i överlåtelsebesiktningen.

Om besiktningsmannen gjort en anteckning om en påtaglig risk för väsentligt fel i form av en riskanalys, så föreslår inte besiktningsmannen någon fortsatt teknisk utredning i den delen.

Uppdragsgivaren kan själv se till att den påtalade risken utreds.

Fortsatt teknisk utredning *ingår inte* i överlåtelsebesiktningen. Uppdragsgivaren och besiktningsmannen kan dock komma överens om att besiktningsmannen även skall utföra den fortsatta tekniska utredningen, förutsatt att detta medges av fastighetens ägare. Se vidare om sådant tilläggsuppdrag under rubrik nedan.

Besiktningsutlåtande

Besiktningsmannen upprättar ett besiktningsutlåtande över överlåtelsebesiktningen.

I besiktningsutlåtandet redovisas de fel som upptäckts vid den okulära besiktningen.

Besiktningsutlåtandets innehåll är en följd av att överlåtelsebesiktningen utförts med sådan omsorg som är påkallad med hänsyn till fastighetens skick, den normala beskaffenheten hos jämförbara fastigheter och omständigheterna vid överlåtelsebesiktningen. Vid överlåtelsebesiktningen har således bland annat byggnadernas ålder och konstruktion betydelse. En äldre byggnad har normalt fler fel än en nyare byggnad och en äldre byggnad uppfyller inte alltid moderna krav.

I besiktningsutlåtandet redovisas endast de fel som har någon betydelse för bedömningen av fastighetens skick. Mindre fel (skavanker) antecknas normalt inte.

Besiktningsutlåtandet kan även innehålla riskanalys och rekommendation om fortsatt teknisk utredning.

Tilläggsuppdrag

Uppdragsgivare kan genom särskild överenskommelse med besiktningsmannen träffa avtal om tilläggsuppdrag i anslutning till överlåtelsebesiktningen. Tilläggsuppdrag förutsätter ett godkännande av fastighetens ägare.

Syftet med ett tilläggsuppdrag kan vara att utvidga undersökningen till att omfatta delar som inte ingår i överlåtelsebesiktningen eller att undersöka omständigheter som inte kunnat klarläggas vid överlåtelsebesiktningen. Ett tilläggsuppdrag är inte en del av överlåtelsebesiktningen, men kan utföras i samband med denna.

Omfattningen av överenskomna tilläggsuppdrag ska anges i uppdragsbekräftelsen till överlåtelsebesiktningen eller i en separat uppdragsbekräftelse och resultatet av ett sådant tilläggsuppdrag ska redovisas i ett särskilt utlåtande. Om uppdragsgivaren beställer tilläggsuppdrag som utförts i anslutning till överlåtelsebesiktningen gäller villkoren för överlåtelsebesiktningen även för tilläggsuppdraget.

Besiktningsmannens ansvar

Besiktningsmannen är endast ansvarig för uppdraget gentemot sin uppdragsgivare. Annan än uppdragsgivare äger således inte rätt till skadestånd från besiktningsmannen.

Besiktningsmannen är inte skyldig att kontrollera riktigheten av de handlingar och upplysningar om fastigheten som han mottar i samband med överlåtelsebesiktningen

Besiktningsmannen är skyldig att ersätta den skada som besiktningsmannen orsakar uppdragsgivaren genom vårdslöshet eller försummelse vid utförandet av överlåtelsebesiktningen. Besiktningsmannens ansvar är dock begränsat enligt nedanstående villkor.

Besiktningsmannens skadeståndsskyldighet är begränsad till det lägsta av följande belopp:

- a) Skillnaden mellan fastighetens värde vid överlåtelse tillfället med respektive utan fel i besiktningsutlåtandet.
- b) Den ersättning som uppdragsgivaren i förekommande fall utgett och varit skyldig att utge till annan till följd av fel i besiktnings- utlåtandet
- c) 15 prisbasbelopp enligt lagen allmän försäkring vid den tidpunkt då avtal om överlåtelsebesiktning träffades.

Skada vars värde understiger ett belopp motsvarande 0,5 prisbasbelopp är besiktningsmannen inte skyldig att ersätta.

Om besiktningsmannen utför tilläggsuppdrag i anslutning till överlåtelsebesiktningen skall begränsningen i besiktningsmannens skadeståndsskyldighet omfatta även skada på grund av fel i tilläggsuppdraget.

Skada som beror på att det i besiktningsutlåtandet saknas någon uppgift eller påpekande som besiktningsmannen lämnat muntligen ersätts endast om uppdragsgivaren omgående efter erhållandet av besiktningsutlåtandet begärt komplettering av besiktningsutlåtandet.

Besiktningsmannen är skyldig att inneha en giltig konsultansvarsförsäkring med särskilda villkor om överlåtelsebesiktning.

Besiktningsmannen skall arkivera en kopia av besiktningsutlåtandet under minst två år från det att uppdraget slutförts.

Reklamation och preskription

Fel i besiktningsmannens uppdrag eller krav på grund av sådant fel skall reklameras respektive framställas inom skälig tid från det att felet märkts eller borde ha märkts respektive från det att skada upptäckts.

Besiktningsmannen ansvarar dock inte i något fall för fel och är inte skyldig att betala för krav som reklameras respektive framställs senare än två år efter att uppdraget avslutats. Uppdraget är avslutat i och med att besiktningsmannen översänt besiktnings-utlåtandet till ursprungliga uppdragsgivaren (säljaren).

Uppdragsgivarens ansvar

Uppdragsgivaren skall tillhandahålla de handlingar rörande fastigheten som besiktningsmannen behöver och även i övrigt lämna för överlåtelsebesiktningen nödvändiga upplysningar om fastigheten.

Uppdragsgivaren ska se till att samtliga utrymmen och ytor är tillgängliga för besiktning. Det innebär att de skall vara lättåtkomliga och fria från skrymmande bohag. Uppdragsgivaren ska svara för att godkänd stege skall finnas tillgänglig.

Uppdragsgivaren ska noggrant läsa besiktningsutlåtandet efter mottagandet och utan dröjsmål därefter meddela besiktningsmannen om besiktningsutlåtandet innehåller någon felaktighet eller saknar något.

För genomförandet av uppdraget förutsätts att säkra uppstigningsanordningar till vindstrymmen och yttertak finns på byggnaden. Besiktningsmannen är inte skyldig att genomföra besiktningsåtgärd som innebär att han utsätter sig för fara. Besiktningsmannen avgör i varje enskilt fall vad som är en säker uppstigningsanordning eller fara vid utförandet av uppdraget.

Besiktningens utlåtandets juridiska betydelse

De fel som redovisas i besiktningens utlåtande kan få betydelse mellan säljaren och köparen av fastigheten. Genom en överlåtelsebesiktning för säljare och överlämnandet av besiktningens utlåtande till köparen klargörs ansvarsfördelningen mellan säljare och köpare för de fel som redovisas i besiktningens utlåtande. De redovisade felen kan till exempel inte anses utgöra dolda fel i fastigheten. De fel som antecknats, liksom de risker som antecknats i riskanalysen och som senare infrias, kan en köpare normalt inte göra gällande såsom dolda fel mot säljaren efter fastighetsköpet.

Om inte annat avtalats i samband med överlåtelsen av fastigheten ersätter besiktningens utlåtande inte köparens undersökningsplikt enligt jordabalken. Syftet med en överlåtelsebesiktning för säljare är således inte att utgöra en del av fullgörandet av köparens undersökningsplikt.

Överlämnandet av besiktningens utlåtande till köparen innebär inte heller att säljaren utfäster eller garanterar att fastigheten har de egenskaper eller det skick som framgår av besiktningens utlåtande. För att en utfästelse eller garanti skall föreligga krävs att säljaren ger särskilt uttryck för det. T ex genom att det anges i köpekontraktet.

Besiktningens utlåtande redovisar förhållandena vid tidpunkten för överlåtelsebesiktningen.

Uppdragsgivaren måste vara observant på att förhållandena kan ändras eller försämrats under den tid som förflyter mellan besiktning och fastighetsköp.

Äganderätt och nyttjanderätt till besiktningens utlåtande

Besiktningens mannen har upphovsrätten till besiktningens utlåtande. Uppdragsgivaren får endast använda besiktningens utlåtande i enlighet med det avtalade ändamålet.

Uppdragsgivaren äger inte överlåta besiktningens utlåtande eller nyttjanderätt till besiktningens utlåtande utan besiktningens mannens uttryckliga medgivande.

Ansvar för denna besiktning är endast gällande mellan uppdragsgivare (säljare) och besiktningens företaget. För att ansvar skall kunna göras gällande mellan köparen och besiktningens företaget krävs särskilt avtal om uppdrag mellan besiktningens företaget och köparen. Observera att ett sådant avtal endast är möjligt att utföra inom 6 månader från avslutat uppdrag.

Om överlåtelse av utlåtandet skall ske har besiktningens mannen rätt att vid sammanträffande eller på annat lämpligt sätt mot ersättning redovisa besiktningens utlåtande för förvärvaren.

Sker överlåtelse utan medgivande från besiktningens mannen kan innehållet i besiktningens utlåtande inte göras gällande mot besiktningens mannen. Samma sak gäller om uppdragsgivaren utan medgivande använder besiktningens utlåtande för annat än det avtalade ändamålet.

I inget fall har förvärvare av besiktningens utlåtande bättre rätt än uppdragsgivaren.

Betalning och hävning

Uppdragsgivaren skall erlagga betalning för överlåtelsebesiktningen i enlighet med villkoren i uppdragsbekräftelsen. Har ej annat angetts i uppdragsbekräftelsen skall betalning erläggas inom 10 dagar från fakturadatum.

Om betalning inte erläggs i rätt tid och detta inte beror på besiktningens mannen eller något förhållande på dennes sida, får besiktningens mannen välja mellan att kräva att uppdragsgivaren betalar eller, om uppdragsgivarens dröjsmål med betalningen utgör ett väsentligt avtalsbrott, häva uppdragsavtalet.

Har besiktningens mannen förelagt uppdragsgivaren en bestämd tilläggstid för betalningen om minst 10 dagar, får uppdragsavtalet även hävas om uppdragsgivaren inte betalar inom tilläggstiden. Medan tilläggstiden löper får besiktningens mannen häva uppdragsavtalet endast om uppdragsgivaren meddelar att denne inte kommer att betala inom denna tid.

BILAGA 2

LITEN BYGGORDBOK

Asfaboard

Porös, asfaltimpregnerad skiva.

Alkydoljefärg

En "modernare" variant av oljefärg som består av linoljefärg och alkydhartser. Torkar snabbare än oljefärg men tränger inte lika djupt in i virket.

Avloppsluftare

Rör som går upp genom yttertaket och som har till uppgift att ta in luft vid spolning i avlopp, så att vakuum inte uppstår i systemet.

Betong

Blandning av cement (bindmedel) och grus, sten (ballast)

Blåbetong

Lättbetongblock tillverkade av alunskiffer. Radonhaltigt.

Brunröta

Angrepp av brunröta innebär att virkets hållfasthet nedsättes och att fibrerna spricker tvärs längdriktningen. Orsakas av svampangrepp.

Byggfukt

Fukt som tillförs byggnadsmaterial under byggtiden.

Bärläkt

Virke som bär upp takpannor.

Båge

Den del av ett fönster som är öppningsbar.

Cement

Bindmedel i betong och putsbruk.

Cylinder

Lås.

Dagvattenledning

Ledning i mark för att avleda vatten från stuprör och regnvattenbrunnar.

Dränering

System av dränerande (vattenavledande) massor och ledningar.

Dörrblad

Den öppningsbara delen av en dörr.

Falsad plåt

Slätplåt som skarvas ihop med övervikta ståndskarvar.

Fotplåt

Dropplåt placerad vid takfot och som leder vatten ner i hängrännan.

Fuktskydd

Skikt av vattentät massa, luftspaltbildande matta av HD-polyeten eller bitumenduk etc., som har till uppgift att förhindra fuktinträning i konstruktion eller hindra avdunstning från mark i s.k. uteluftsventilerad kryppgrund.

Fuktkvot

Förhållandet mellan vikten på fuktigt material och materialets torrsvikt. Anges i % eller kg/kg.

Foder

Täckande listverk runt fönster eller dörr.

Grundmur

Murverk runt uteluftsventilerad kryppgrund eller s.k. torpargrund varpå byggnaden vilar.

Hammarband

Träregel längst upp på en regelvägg varpå takstolen vilar.

Hanbjälke

Tvärgående bjälke i takstol (mot s.k. "kattvind").

Imma

Se mättnadsånghalt.

Karm

Den del av en dörr eller ett fönster som sitter fast i väggen.

Klinker

Plattor av keramiskt material.

Klämring

Ring m uppgift att hålla fast en plastmatta mot en golvbrunn, så att inget vatten kan tränga in mellan golvbrunnen och mattan.

Limträ

T ex balkar sammanlimmade av flertal trästavar. Är starkare än motsvarande dimension "vanligt" virke.

Mekanisk ventilation

Ventilation som styrs av fläktar. Kan vara endast frånluft eller både frånluft och tilluft. Ibland förekommer även energiåtervinning ur frånluften.

Mättnadsånghalt

Den ånghalt som luft vid en viss temperatur maximalt kan innehålla. Kan även benämnas daggpunkt. Vattenångan övergår då till vatten (kondenserar).

Okulär

Vad man kan se med ögat.

Plansteg

De horisontella stegen i en trappa.

Relativ fuktighet

Ånghalten i luft i % av mättnadsånghalten.

Radon

Radongas avgår vid radioaktivt sönderfall av radium i mineralkornen i jorden eller berggrunden.

Revetering

Putts på rörvassmatta, som beklädnad på hus med trästomme.

Självdragsventilation

Fungerar genom att varm luft, som är lättare än kall, stiger uppåt i rummet och ut genom frånluftskanaler.

Sättsteg

Den vertikala ytan mellan planstegen i en trappa.

Stödben

Den del av en takstol som utgör del av vägg längs takfot.

Svall

Underlagstak av spontade bräder.

Trycke

Dörr eller fönsterhandtag.

Takfot

Där taket möter ytterväggen.

Taknock

Översta delen av ett yttertak.

Underlagstak

Tak som ligger under beläggning av t ex tegelpannor, plåt eller överläggsplattor. Utgöres ibland av papp på träsvall, av masonit eller av armerad plastfolie.

Underram

Nedersta bjälken i en takstol. Utgör även del av bjälklag.

Överluft

Ventilation mellan två utrymmen via ventil i vägg eller springa mellan dörrkarm och dörrblad.

Överram

Den del av en takstol som underlagstaket vilar på.

Besiktning och fuktkontroll i byggnad och riskkonstruktion

Redovisning av fuktkontroll i samband med överlåtelse av fastighet

Syfte

Besiktningen och fuktkontrollen syftar till att kontrollera utförande, konstruktion och material i byggnaden och dess riskkonstruktioner (**gäller ej enstegsfasad och parallelltak**). Besiktningen och fuktkontrollen utförs på uppdrag av beställare som separat uppdrag.

Utförande

Besiktningen och fuktkontrollen utförs genom besiktning av byggnad och avser huvudbyggnad och fuktmätning i provhål som stickprovskontroll i byggnadens riskkonstruktioner (**gäller ej enstegsfasad och parallelltak**) av tekniker som erhållit godkännande genom prov.

Provhålen tas upp i golv och väggar efter godkännande av fastighetsägaren och återlagas inte. Fuktmätningen görs med minst 2st mät punkt per riskkonstruktion (gäller ej enstegsfasad och parallelltak) om inget annat avtalats. Om det vid första mätningen noteras SKADA, kommer en FTU (fortsatt teknisk utredning) föreslås och då behövs det inte ytterligare mätning i riskkonstruktionen där SKADA påträffats.

Fuktmätningen utförs med mätinstrument med kalibreringscertifikat samt genom egenkontroll av instrumenten före varje mätning. Uppmätta mätvärden kan variera på olika ställen i byggnaden och konstruktionen och vid olika årstider och är endast en stickprovskontroll.

Riskkonstruktion

Riskkonstruktioner är konstruktioner som erfarenhetsmässigt visat sig har förhöjda fuktvärden och fukt- och mögelskador. Exempel på sådana konstruktioner är betongplatta på mark med uppreglat golv, krypgrund, inredd källare, vind, fasader/syllar och våtutrymmen.

Resultat

Resultat från besiktningen av byggnaden och fuktkontrollen i aktuell byggnads riskkonstruktioner redovisas i ett mätprotokoll.

Redovisningen innehåller en kort beskrivning av byggnaden och dess riskkonstruktioner samt resultat från besiktningen och fuktkontrollen såsom byggfel, skadesignaler, förhöjda fuktvärden och skador med utvärdering av resultat och ev. rekommendation till fortsatt utredning.

Besiktningen och fuktkontrollen är ej tillräcklig som underlag för utarbetande av förslag till åtgärder och kostnadsbedömningar. I dessa fall kan fortsatt utredning utföras.

I utvärdering av resultat från besiktning och fuktkontroll bedöms varje riskkonstruktion samt en sammanfattning för byggnaden som helhet.

Följande noteras i rapporten:

N (normalt) = riskkonstruktion med normala fuktvärden och inga noterade skadesignaler.

ÖG (över gränsvärde) = riskkonstruktion med förhöjda fuktvärden, noterade skadesignaler och skada i konstruktion t.ex. fukt, mögel, röta och lukt.

Fu (fortsatt utredning) = rekommenderas i riskkonstruktion när skadesignal eller skadans orsak och omfattning inte kan fastställas.

Vid bedömningen ÖG (över gränsvärde) och Fu (fortsatt utredning) i byggnad och riskkonstruktion rekommenderas fastighetsägaren att gå vidare med undersökning av skadan.

Besiktning och fuktkontroll i byggnad och riskkonstruktion

Redovisning av fuktkontroll i samband med överlåtelse av fastighet

Datum

2024-04-12

Utförd av

Andreas Altinisik

Fastighet

NACKA SICKLAÖN 321:7

Byggnad beskrivning

Byggnadsår: 1928

2-plans villa med källare samt oinredd vind.

Besiktning och fuktkontroll resultat

Besiktningen av riskkonstruktion

Jämförda med risk för fuktigt klimat.

En relativ fuktighet i riskkonstruktion på mer än ca 80% RF (relativ fuktighet) vid en temperatur på ca 20C.

Utvärdering av resultat och sammanfattning

I utvärdering av resultat från besiktning och fuktkontroll bedöms varje riskkonstruktion samt en sammanfattning för byggnaden som helhet.

N (normalt) = riskkonstruktion med normala fuktvärden och inga noterade skadesignaler.

ÖG (över gränsvärde) = riskkonstruktion med förhöjda fuktvärden, noterade skadesignaler och skada i konstruktion tex. fukt, mögel, röta och lukt.

FU (fortsatt utredning) = rekommenderas i riskkonstruktion när skadesignal eller skadans orsak och omfattning inte kan fastställas.

Relativ Fuktighet (RF)

Luftens fuktighet mäts i % Relativ Fuktighet. RF är enkelt uttryckt ett mått på hur mycket vatten som luften innehåller vid en viss temperatur. Vid 100 % RF är luften mättad och fukten faller ut i form av små vattendroppar.

Fuktkvot (FK)

Ett materials fuktighet, t.ex. i en regel mäts oftast i fuktkvot (FK). FK är ett mått på förhållandet mellan fuktinnehåll i kg och mängden torrt material i kg. Vid fuktkvoter överstigande 17 % i gran och furuvirke finns det risk för mikrobiell tillväxt (mögel).

BESIKTNING OCH FUKTKONTROLL I BYGGNAD OCH RISKKONSTRUKTION

MÄTPROTOKOLL VID FUKTKONTROLL I SAMBAND MED ÖVERLÅTELSE AV FASTIGHET

Datum

2024-04-12

Utförd av

Andreas Altinisik

Fastighet

NACKA SICKLAÖN 321:7

Mätinstrument:

Testo 605i

Väder:

Sol

Uteklimat

RF 61,5%

Temp 12,7 C

Ånghalt: 6,9 g/m³

Utrymme	Mätplats	Skadesignal	Fuktkontroll RF % °C ånghalt g/m ³	Fuktkontroll fuktkvot i trämaterial vikt %	Utvärdering Normalt (N) Över gränsvärde (ÖG)	Fortsatt Utredning rek (FU)
Inomhus självdrag	Vardagsrum		RF47,2% 20,3°C Ånghalt: 8,3g/m ³ Tillskott ånghalt: 1,5g/m ³		N	
Vindsutrymme	Nockvind		RF61,0% 14,8°C Ånghalt: 7,7g/m ³ Tillskott ånghalt: 0,9g/m ³		N	
Källare	Sovrum 1		RF56,7% 16,8°C Ånghalt: 8,1g/m ³ Tillskott ånghalt: 1,3g/m ³		N	

Slutsats utan fuktkvotsmätning.

Mätresultatet visar att fukttillskottet i bostaden understiger gränsvärdet 3 g/m³.

Mätresultatet visar att fukttillskottet på vinden understiger gränsvärdet 2 g/m³.

Mätresultatet visar att fukttillskottet i källaren understiger gränsvärdet 2 g/m³.

Samtliga uppmätta värden kan variera beroende på mätpunkter och årstider, dessa mätningar är endast stickprovskontroller.

Gränsvärde tillförd ånghalt i luft g/m³

Självdraagsventilerat hus (inne - ute) < 3 g/m³

Mekaniskt ventilerade hus (inne - ute) < 2 g/m³

Källare (källare - ute) < 2 g/m³

Krypgrund (krypgrund - ute) < 2 g/m³

Vind (vind - ute) < 2 g/m³

Relativ Fuktighet (RF)

Luftens fuktighet mäts i % Relativ Fuktighet. RF är enkelt uttryckt ett mått på hur mycket vatten som luften innehåller vid en viss temperatur. Vid 100 % RF är luften mättad och fukten fälls ut i form av små vattendroppar.

Signatur



Andreas Altinisik

Utlåtandet har 2024-04-12 skickats enligt nedanstående sändlista

Bilaga

Besiktning och fuktkontroll i byggnad och riskkonstruktion

Beskrivning av fuktkontroll i samband med överlåtelse av fastighet.

Syfte

Besiktningen och fuktkontrollen syftar till att kontrollera utförande, konstruktion och material i byggnaden och dess riskkonstruktioner (**gäller ej enstegsfasad och parallelltak**). Besiktningen och fuktkontrollen utförs på uppdrag av beställare som separat uppdrag.

Utförande

Besiktningen och fuktkontrollen utförs genom besiktning av byggnad och avser huvudbyggnad och fuktmätning i provhål som stickprovskontroll i byggnadens riskkonstruktioner (**gäller ej enstegsfasad och parallelltak**) av tekniker som erhållit godkännande genom prov.

Provhålen tas upp i golv och väggar efter godkännande av fastighetsägaren och återlagas inte. Fuktmätningen görs med minst 2st mätpunkt per riskkonstruktion (gäller ej enstegsfasad och parallelltak) om inget annat avtalats. Om det vid första mätningen noteras SKADA, kommer en FTU (fortsatt teknisk utredning) föreslås och då behövs det inte ytterligare mätning i riskkonstruktionen där SKADA påträffats.

Fuktmätningen utförs med mätinstrument med kalibreringscertifikat samt genom egenkontroll av instrumenten före varje mätning. Uppmätta mätvärden kan variera på olika ställen i byggnaden och konstruktionen och vid olika årstider och är endast en stickprovskontroll.

Riskkonstruktion

Riskkonstruktioner är konstruktioner som erfarenhetsmässigt visat sig har förhöjda fuktvärden och fukt- och mögelskador. Exempel på sådana konstruktioner är oisolerad betongplatta på mark, oisolerad betongplatta på mark med uppreglat golv, uteluftsventilerad kryppgrund, inredd källare, tilläggsisolerad vind, fasader/syllar.

Resultat

Resultat från besiktningen av byggnaden och fuktkontrollen i aktuell byggnads riskkonstruktioner redovisas i rapport med mätprotokoll. Redovisningen innehåller en kort beskrivning av byggnaden och dess riskkonstruktioner samt resultat från besiktningen och fuktkontrollen såsom byggfel, skadesignaler, förhöjda fuktvärden och skador med utvärdering av resultat och ev. rekommendation till fortsatt utredning.

Besiktningen och fuktkontrollen är *ej* tillräcklig som underlag för utarbetande av förslag till åtgärder och kostnadsbedömningar. I dessa fall kan fortsatt utredning utföras.

I utvärdering av resultat från besiktning och fuktkontroll bedöms varje riskkonstruktion samt en sammanfattning för byggnaden som helhet.

Följande noteras i rapporten:

N (normalt) = riskkonstruktion med normala fuktvärden och *inga* noterade skadesignaler.

S (skada) = riskkonstruktion med förhöjda fuktvärden, noterade skadesignaler och skada i konstruktion t.ex. fukt, mögel, röta och lukt.

Fu (fortsatt utredning) = rekommenderas i riskkonstruktion när skadesignal eller skadans orsak och omfattning *inte* kan fastställas.

Vid bedömningen S (skada) och Fu (fortsatt utredning) i byggnad och riskkonstruktion rekommenderas fastighetsägaren att gå vidare med undersökning av skadan.

OKULÄR KONTROLL:

VATTEN OCH AVLOPP, ELINSTALLATION

Viss begränsad information lämnas beträffande installationsdelen enligt nedan.

Bedömningar och rekommendationer grundar sig på säljarens uppgifter, allmänt kända ålders- och/eller försäkringsmässiga avskrivningar och/eller andra uppenbara indikationer på fel. Besiktningsförrättaren har i allmänhet större erfarenhet av installationer än en normalt bevandrad husköpare/ägare, i detta fall redovisas därför bedömningar och eventuella rekommendationer avseende denna installation. Några undersökningar i form av mätningar eller filmningar mm utförs inte av besiktningsförrättaren. Dessa typer av undersökningar kräver i allmänhet fackmän med särskild behörighet för respektive installation.

Ett upprättat utlåtande för tilläggsuppdraget okulär kontroll av Vatten och avlopp, Elinstallation är att betrakta som en nyttig tilläggsinformation. Den innebär inte att besiktningsmannen garanterar funktion eller att installationen inte är i behov av en översikt, underhåll, uppgradering eller reparation. För att säkerställa detta krävs en utredning av en behörig fackman.

OBJEKT

Fastighetsbeteckning	NACKA SICKLAÖN 321:7
Adress	Hjortstigen 7
Postnr/ort	131 50 SALTSJÖ-DUVNÄS
Kommun	Nacka
Fastighetsägare	Mikko Edvard Mikael Ollinen

Besiktningsman	Andreas Altinisik
Telefon	010-3333365, 070-7819740
E-post	andreas.altinisik@enspecta.se Besiktningsmannen är medlem i Svenska Byggingenjörers Riksförbund (SBR) och är registrerad i SBR:s förteckning över besiktningsmän med därtill hörande förpliktelser.
Besiktningsdag	2024-04-12 Klockan 8:53
Säljarens information	Under denna rubrik är samtliga uppgifter lämnade av fastighetsägare eller dess ombud. Uppgifterna är inte kontrollerade av besiktningsmannen.

KONTROLL AV VATTEN OCH AVLOPP

Okulär kontroll

Utförande vatten	Kommunalt vatten
Typ av avlopp	Kommunalt avlopp
Årtal	Installationsår okänt
Notering	Entréplan, Kök Då rören samt diskmaskinsslangen inte sitter fastmonterade finns det risk att rören samt diskmaskinsslangen lossnar vid belastning och då orsakar förhöjd fuktstatus i angränsande konstruktion.
Notering	Källarplan, Tvättstuga/duschrum & Garage Avloppsinstallationen är av gjutjärn som anses vara en äldre installation. En installation av äldre karaktär löper större risk för att brister uppstår, vilket kan leda till ökad fuktbelastning i angränsande konstruktioner.
Slutsats & rekommendationer	Då delar av vatten och avloppsinstallationen bedöms vara äldre och kan ha uppnått sin tekniska livslängd rekommenderas översyn med behörig fackman för fastställande av eventuellt åtgärds- och/eller utbytesbehov.

KONTROLL AV ELINSTALLATION

Vem har ansvar för elsäkerheten?

Som fastighetsägare/innehavare är man ansvarig för elanläggningen. Även om man själv saknar nödvändiga kunskaper om volt, watt och ampere. Innehavaren är enligt ellagstiftningen skyldig att se till att anläggningen är så utförd och hålls i ett sådant skick att den ger nödvändig säkerhet för personer, husdjur och egendom. För att klara sin uppgift skall innehavaren utöva tillsyn av anläggningen med hjälp av en behörig fackman både fortlöpande och periodiskt. Med "Innehavare" menas en person som genom till exempel arrende, hyresavtal, kontrakt, servitut eller köp disponerar över en elanläggning.

Uppdragets omfattning

Bedömningar och rekommendationer grundar sig på säljarens uppgifter och allmänt kända åldersmässiga avskrivningar på elinstallationer. Besiktningsförrättaren har i allmänhet större erfarenhet av elinstallationer än en husköpare/ägare. Några undersökningar i form av isolationsmätningar eller andra mätningar av elsystemet ingår inte. När uppgifter inhämtas angående elsystemet i fastigheten vilka frångår normal funktion ska elektriker/fackman anlitas. Dessa typer av undersökningar kräver i allmänhet besiktningsmän med särskild behörighet för respektive installation. Undertecknad besiktningsman har inte en sådan behörighet.

Okulär kontroll

Elcentral

Automatsäkrad, Jordfelsbrytare, Gruppförteckning

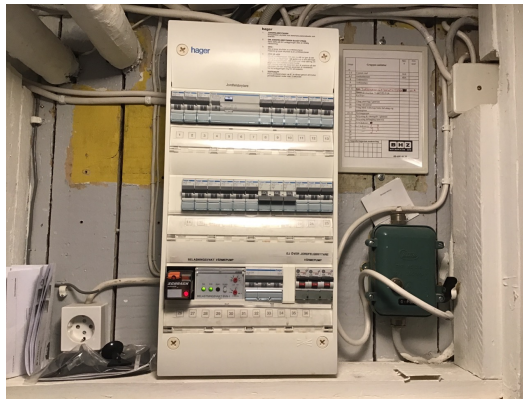

Allmänt: Observera att krav på jordfelsbrytare gäller från 2000 (större renoveringar och nybyggnation 2004). Jordfelsbrytare är ett krav vid bland annat utförande av elektrisk golvvärme i våtrum och kan vid avsaknad innebära risk för personskada.

Vägguttag

Jordade vägguttag

Allmänt: Jordade eluttag med petskydd ökar säkerheten i hemmet.

Slutsats & rekommendationer

Inget särskilt att notera som bedöms vara onormalt eller som tyder på att det förekommer problem med elinstallationen i fastigheten. Den tekniska livslängden på installationen är 50 år.

Signatur

A handwritten signature in black ink, appearing to read 'Andreas'.

Andreas Altinisik

Datum: 2024-04-12