





# Överlåtelsebesiktning

Överlåtelsebesiktning av fast egendom enligt jordabalken för säljare.

## Knappegårdsvägen 7, Askim

Denna besiktning har genomförts på uppdrag av säljaren enligt de förutsättningar som framgår av "Villkor Överlåtelsebesiktning". Om du som köpare önskar överta den juridiska rätten till besiktningsutlåtet och samtidigt uppfylla en del av din undersökningsplikt, är du välkommen att kontakta Besiktningföretaget för genomförande av en köpargenomgång. En köpargenomgång ger samma ansvarsförhållanden och har samma villkor som en fristående överlåtelsebesiktning för köpare.





## Besiktningsteknikerns tankar i korthet

---

Befintlig fastighet bedöms sammantaget vara i ett gott skick och uppvisar normala och förväntade anmärkningar i relation till ålder/ underhåll/ byggnadssätt.

De noteringar som finns i protokollet bör i första hand ses som förebyggande och informativa.

Har man som köpare inte deltagit vid besiktning rekommenderas att en avtalad/ bokad besiktningssgenomgång av utlåntagaren görs med undertecknad. [Denna genomgång bokas via mäklaren.](#)

För att bilda sig en samlad uppfattning av bostaden är det viktigt att hela protokollet läses igenom.

Med vänlig hälsning

Mikael Mårtensson - Besiktningföretaget AB





## Innehållsförteckning

---

Objekt .....	2
Byggnadsbeskrivning.....	3
Handlingar och information .....	4
Okulär besiktning – förklaringar.....	6
Noteringar.....	7
Bilaga 1 – Okulär elinstallationskontroll.....	10
Bilaga 2 – Okulär kontroll av vatten & avlopp.....	11
Bilaga 3 – Fuktmätning.....	12
Bilaga 4 – Radonindikation.....	14

## Objekt

---

### Adress

---

Objektsadress:	Knappegårdsvägen 7 436 39 Askim
Fastighetsbeteckning:	Askim 176:3
Besiktning:	UTÖKAD
Uppdragsnummer:	12302
Besiktningstekniker:	Mikael Mårtensson, Besiktningföretaget AB
Besiktningdag:	2024-02-21
Övriga närvarande:	Fastighetsägare Fastighetsmäklare
Väderlek:	Mulet, 6°C



## Byggnadsbeskrivning

---

### Objekt

Byggnadsår/ Ombyggnadsår:	1974
Byggnadstyp:	1-plans hus
Grundkonstruktion:	Betongplatta på mark med uppreglade och isolerade golv med en underliggande åldersbeständig plast på betongplattan
Stomme material:	Trä / Betong
Värmesystem:	Luft/luftvärmepump Direktverkande el via radiatorer och golvvärme Braskamin
Ventilation:	Självdraagsventilation
Fönster:	3-glas isolerrutor
Fasad:	Tegel & träfasad
Hängrännor och stuprör:	Plåt
Takkonstruktion:	Sadeltak med betongpannor på ett underlag av läkt, underlagspapp och råspont
Terrängförhållande:	Trädgårdstomt
Övrigt:	Vidbyggt garage ingår ej i uppdraget



## Handlingar och information

---

Handlingar och information har lämnats av fastighetsägare.  
Besiktningsteknikern kan inte garantera riktigheten i lämnade handlingar och information.

---

Uppgifter om utförda  
renoveringar:

Nuvarande ägare har haft huset i sin ägo sedan 1995

Löpande underhåll har skett kontinuerligt

Samtliga golvkonstruktioner har renoverats

2008

-Fönster och dörrar byttes ut

-Yttertaket byggdes på med en ny takkonstruktion på tidigare lägre papptak,

till nuvarande sadeltak med betongpannor

(äldre takkonstruktion och vind är synlig från lucka på gavel)

2010

-Varmvattenberedaren byttes ut

2014

-Köket renoverades

2018

-Luft/luftvärmepumpen byttes ut

-Badrum renoverades i egen regi

2022

-Träfasaden renoverades med ny panel lokalt samt målades om



Information från säljare och  
upplysningar om fel i  
fastigheten:

- Har det förekommit någon vattenskada i huset?
- *Nej.*
- Har det varit stopp i avloppen?
- *Ja, åtgärdat genom spolning 2ggr*
- Har det utförts stambyte?
- *Nej.*
- Är huset omdränerat?
- *Nej.*
- Är elledningar utbytta i huset?
- *I samband med löpande renoveringar.*
- Är taket omlagt?
- *Ja.*
- Är radonmätning utförd?
- *Nej, dock utfördes en radonindikering vid besiktningstillfället.*
- Kan man hålla värmen i hela huset vintertid?
- *Ja.*
- Har ni känt någon konstig lukt i huset under tiden ni bott här?
- *Ja, tidigare innan golvrenovering - ej efter att detta utförts.*
- Känner ni till om det finns några sprickor eller sättningar i huset?
- *Ja, i samband med sprängningar i området. Detta visade sig i form av att tegelrad ovan fönster uppvisade sprickbildning lokalt, varpå samtliga delar ovan fönster renoverades i form av ny armering & nytt bruk av fackman*
- Finns alla servitut och bygglov?
- *Ja.*
- Finns våtrumsdokumentation?
- *Nej.*
- Känner du till om det förekommer någon invasiv växtlighet på fastigheten?
- *Nej.*
- Har löpande sotning/ kontroller utförts av eldstaden?
- *Ja.*
- Finns det några fel/ brister som du känner till?
- *Nej.*



## Okulär besiktning – förklaringar

Särskilda förutsättningar vid besiktningen - samt övrig information:

Besiktningsteknikern besiktigar synliga och åtkomliga ytor i utrymmen som kan nå genom inspektionsluckor, dörrar och liknande. Ytor som inte är åtkomliga, eller på annat sätt inte är besiktningbara ingår i köparens undersökningsplikt. För dessa har besiktningsteknikern inget ansvar.

Yttertaket kontrolleras från mark, stege, taklucka eller installerade takbryggor. Besiktningsteknikern tar beslut på plats hur kontrollen kan utföras på ett säkert sätt.

De allra flesta hus har någon form av fel eller brist som kan utgöra en risk för skada. Ibland har felet eller bristen kanske redan orsakat en skada. Det mest förekommande problemet är olika typer av fuktrelaterade skador. Utrymmen såsom vind, kryppgrund eller konstruktioner på betongplatta utsätts för olika fuktbelastning, beroende på till exempel temperaturer och hur de nyttjas.

Det är normalt att förvänta sig att en äldre fuktisolering eller dräneringsledning har en nedsatt funktion.

Muntliga uppgifter:

Ändamålet med detta besiktningensutlåtande är att klargöra samtliga förhållanden vid besiktningstillfället, såväl det som besiktningsteknikern okulärt kan upptäcka på plats, som de eventuellt muntliga uppgifterna som lämnats till besiktningsteknikern och som är av betydelse.

Finns uppfattning om att någon muntlig information saknas eller är felaktig måste uppdragsgivaren begära eventuell redigering inom fem (5) arbetsdagar. För redigering som inte begärs inom angiven tid har besiktningsteknikern inget ansvar.





## Noteringar

---

### HUVUDBYGGNAD

#### UTVÄNDIGT

Markförhållanden:	Merparten av mark och sockel är dolt av trall
Grundläggning:	Se Bilaga 3
Sockel och utvändiga trappor:	Spricka finns lokalt i sockeln åt vid garage Detta kan leda till fukt- och frysskador i konstruktionen.
Fasad:	Enstaka tegelsten har släppt från infästning ovan fönster på gavel samt så uppvisar en tegelsten frysskador åt baksida. Detta kan leda till fukt- och frysskador i konstruktionen.
Fönster och dörrar:	Inget att notera
Hängrännor/stuprör:	Inget att notera
Tak:	Inget att notera
Vind:	På den ursprungliga vinden noterades spår av möss (spillning och fällor) På den nya ovanliggande vinden - inget att notera

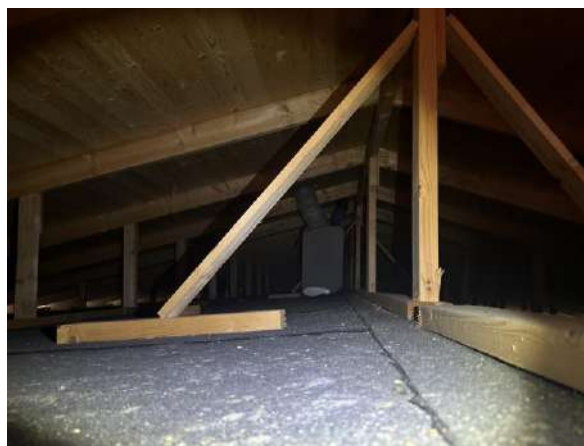

## INVÄNDIGT

Skador som förekommer på ytskikt och inredning på grund av naturligt åldrande eller vanligt slitage noteras inte särskilt i utlåtandet.

Byggnaden var vid besiktningstillfället möblerad.

### Entréplan:

Entréhall	Inget att notera
Kök	Fuktskydd saknas under kyl/frys samt är heltäckande i diskbänkskåp Utan fuktskydd är det svårt att upptäcka smygläckage från rörledningar. Vatten kan då tränga in i omkringliggande konstruktioner och orsaka fuktskador.
Matplats	Inget att notera
Passage	Inget att notera
Sovrum 1	Inget att notera
Klädkammare	Inget att notera
Bad / Wc	<p>Upphöjning till dusch/badplats är högre än instegströskeln till detta våtrum, vatteninstallationer till dusch/bad är dolt i vägg, golvfallet är bristfälligt samt så är golvbrunn till badkar placerad för nära vägg.</p> <p>Detta medför risk att vatten tränger in i angränsande konstruktioner och rum vilket i sin tur kan leda till fuktrelaterade skador och om läckage skulle uppstå utanför upphöjning.</p> <p>Klämring &amp; golvbrunnsmanschett saknas i golvbrunnar</p> <p>Om golv och väggar med direkt markkontakt saknar underliggande isolering (kapillärbrytande skikt och/ eller värmeisolering) och i sin helhet består av mineraliskt material kan tätskikt uteslutas. Då kan eventuell fukt, i form av diffusion, transporteras genom konstruktionen utan att stoppas upp.</p> <p>Dock bör tätskikt utföras lokalt vid duschplats för att undvika lokal nedfuktning av konstruktionen.</p>
Sovrum 2	Inget att notera
Vardagsrum	Inget att notera
Tv-rum	Inget att notera
Hall	Inget att notera



Tvättstuga / Dusch / Bastu	<p>Våtrummet har äldre yt-/tätskikt, äldre gjutjärnsbrunnar samt att tröskel till utrymmet saknas</p> <p>Eftersom funktionen, som innebär att ytskiktet/tätskiktet ska vara vattentätt, kan vara nedsatt finns en ökad risk att vatten tränger igenom ytskiktet/tätskiktet med vattenskador i omkringliggande konstruktioner och rum som följd.</p>
Pannrum	Ursprunglig gjutjärnsbrunn i utrymmet bör bytas i samband med framtida renovering
Förvaring	Inget att notera
Wc	Utrymmet var vid besiktningstillfället ej färdigställt - obesiktat
Kontor	Inget att notera
Allmänt	<p>Aktiv frånluftsventilation saknas i bostaden</p> <p>För att bl.a ombesörja för god inomhusmiljö, så rekommenderas det att frånluftsventilation installeras i våtrum &amp; wc för att förhindra att ett ev överskott av varmluft tränger upp på vindsutrymmet, vilket kan leda till kondensutveckling vintertid.</p> <p>Observera att någon besiktning av bostadens ventilationssystem inte har ingått i uppdraget.</p>



## Bilaga 1 – Okulär elinstallationskontroll

---

Vem ansvarar för elsäkerheten?

Alla bostäder har en elanläggning, som i sin tur har en innehavare. Det är innehavaren som ansvarar för att elanläggningen är säker. Ansvaret innebär bland annat att regelbundet kontrollera anläggningen och hålla koll på vilka lagar och regler som gäller. Innehavaren är skyldig att se till att anläggningen är så utförd och hålls i ett sådant skick att den ger nödvändig säkerhet för personer, husdjur och egendom.

För att klara sin uppgift skall innehavaren utöva tillsyn av anläggningen med hjälp av en behörig fackman både fortlöpande och periodiskt. Med "Innehavare" menas en person som genom till exempel arrende, hyresavtal, kontrakt, servitut eller köp disponerar över en elanläggning.

Uppdragets omfattning

Bedömningar och rekommendationer grundar sig på säljarens uppgifter och allmänt kända åldersmässiga avskrivningar på elinstallationer. Besiktningsförrättaren har i allmänhet större erfarenhet av elinstallationer än en husköpare/ägare. Några undersökningar i form av isolationsmätningar eller andra mätningar av elsystemet utförs inte.

När uppgifter inhämtas angående elsystemet i fastigheten vilka frångår normal funktion ska elektriker/fackman anlitas. Dessa typer av undersökningar kräver i allmänhet besiktningsmän med särskild behörighet för respektive installation. Undertecknad besiktnings teknikern har inte elbehörighet. Besiktnings teknikern ansvarar inte för riktigheten i lämnade upplysningar.

### Information om elanläggningen

---

Anläggningens ålder:	Elcentral utbytt under nuvarande fastighetsägares tid i huset
Övriga upplysningar:	Stickprovsmässig kontroll av jordade uttag utan anmärkning.
lakttagelser:	Modern typ av elcentral med automatsäkringar och jordfelsbrytare.
Slutsats och rekommendationer:	Ingen åtgärd nödvändig.



## Bilaga 2 – Okulär kontroll av vatten & avlopp

---

Bedömningar och rekommendationer grundar sig på säljarens uppgifter, allmänt kända ålders- och/eller försäkringsmässiga avskrivningar och/eller andra uppenbara indikationer på fel. Besiktningförrättaren har i allmänhet större erfarenhet av installationer för vatten- och avlopp, än en normalt bevandrad husköpare/ägare, i detta fall redovisas därför bedömningar och eventuella rekommendationer avseende denna installation. Några undersökningar i form av mätningar eller asbestinventeringar utförs inte av besiktningförrättaren. Dessa typer av undersökningar kräver i allmänhet fackman med särskild specialistkunskap för respektive installation.

Ett upprättat utlåtande för tilläggsuppdraget okulär kontroll av vatten och avlopp är att betrakta som en nyttig tilläggsinformation. Den innebär inte att besiktningsteknikern garanterar funktion eller att installationen inte är i behov av en översikt, underhåll, uppgradering eller reparation. För att säkerställa detta krävs en utredning av en behörig fackman. Besiktningsteknikern ansvarar inte för riktigheten i lämnade upplysningar.

### Information om byggnadens vatten och avlopp

---

Anläggningens ålder:	Sedan byggnation.
Vattenförsörjning:	Kommunalt vatten.
Typ av avlopp:	Kommunalt vatten.
Övriga upplysningar:	Varmvattenberedaren är bytt 2010
Iakttagelser:	Blandad ålder på VA Inga särskilda iakttagelser. Äldre gjutjärnsinstallationer förekommer
Slutsats och rekommendationer:	Vid renoveringar rekommenderas att behörig VS-entreprenör kontaktas för uppdateringar av VA enligt nu gällande branschnorm.





## Bilaga 3 – Fuktmätning

### Mätning

Information från uppdragsgivare:	Ingen information lämnades.
Utförande:	Stickprovsmässiga mätningar har utförts på grundkonstruktionen och på delar av övriga stomkonstruktionen i huvudbyggnaden. Mätningarna kan ej garantera en riskfri konstruktion. Mätningen har utförts med BES Bollmann H-DI 3.10
Information:	<p>Fuktigheten ändras över året på grund av årstid och temperatur. Sommartid är det som fuktigast i kryppgrunden och källaren. Under vinterhalvåret är det som fuktigast på vinden. Vid långvarigt regn/ snösmältning kan ofta förhöjd lokal fuktighet noteras.</p> <p>Luftfuktighet (RF)</p> <p>Luftens fuktighet mäts i relativ fuktighet (% RF). RF är enkelt uttryckt ett mått på hur mycket vatten som luften innehåller vid en viss temperatur. Vid 100 % RF är luften mättad och fukten fälls ut i form av små vattendroppar. Men redan vid 60 % RF korroderar stål, vid 70 % -75 % RF finns det risk för mikrobiell tillväxt (mögel). I Sverige ligger medelvärdet för utomhusluften över året runt 80 % RF.</p> <p>Fuktkvot (FK)</p> <p>Ett materials fuktighet, t.ex. en regel eller en vindskiva, mäts oftast i fuktkvot (FK). FK är ett mått på förhållandet mellan fuktinnehåll i kg och mängden torrt material i kg. <u>Vid fuktkvoter överstigande 17 %</u> i gran och furuvirke finns det risk för mikrobiell tillväxt (mögel).</p>

### Resultat

Fuktkontroll - ytterväggssyll och uppreglat golv	<p>Vid kontroll av ytterväggssyllar och uppreglat golv uppmättes fuktkvoten till 15,8 % i tråkloss mot betongplattan i det uppreglade golvet i wc, till 15,3 % i ytterväggssyll åt gavel vid wc samt till 15,5 % i ytterväggssyll i vardagsrum</p> <p>Risk för mikrobiell tillväxt föreligger om den relativa fuktigheten i den omgivande luften är över 75 % vilket i furuvirke motsvarar en fuktkvot på 17 %.</p> <p>Befintlig golv/väggkonstruktioner riskerar på grund av naturlig fuktpåverkan samt om man inte har rengjort bottenplattan ordentligt vid renovering att drabbas av fuktskador. Detta i sin tur kan leda till mikrobiella skador (angrepp av mikroorganismer) som kan resultera i att mikrobiell lukt sprids till boendemiljön.</p>
--	--



Bilder



## Bilaga 4 – Radonindikation

---

Mätpunkt	Radonhalt Bq/m <sup>3</sup> (medelvärde)	Mättid	Gränsvärde Bq/m <sup>3</sup>	Slutsats
Entréplan	<50	1,5h	200	Ingen åtgärd nödvändig
Entréplan	<50	1,5h	200	Ingen åtgärd nödvändig

### Beskrivning av risk

Radon är en lukt och färglös ädelgas. Radongashalten kan variera beroende på årstid, boendevanor och radonkälla. Gällande riktvärde för radonhalt i bostad är 200 Bq/m<sup>3</sup>. Man kan få olika årsmedelvärden beroende på vilken tid du gör indikeringen därav så finns det en felmarginal på ca 20%.



## Övrigt

---

Målet vid varje besiktning är att få fram så mycket information om huset som det bara är möjligt, så att alla inblandade parter får ett bra underlag och kan fatta välgrundade beslut.

Skulle någon muntlig uppgift av betydelse ha utelämnats eller blivit felaktigt återgiven, enligt beställarens uppfattning, har beställaren att snarast och helst inom fem arbetsdagar meddela besiktningsmannen vad som enligt beställarens uppfattning skall ändras i utlåtandet. Om sådant meddelande inte lämnats inom ovan angiven tid kan inte besiktningsmannen göras ansvarig för eventuella brister i utlåtandet, som på så sätt kunnat rättas.

Besiktningsmannen ansvarar inte för fel och är inte skyldig att betala för krav som reklamerats respektive framställts senare än två år efter att uppdraget avslutats. Uppdrag är avslutat i och med att besiktningsmannen översänt utlåtandet till beställaren.

Som Säljare/Köpare är det viktigt att ta del av hela protokollet, samt att säkerställa att man förstår innebörden av det som står där. Har man som köpare inte närvarat vid besiktningstillfället rekommenderar vi att en köpargenomgång görs, antingen via telefon eller på plats. Vid en köpargenomgång gäller samma villkor och ansvar som vid en separat köparbesiktning. Om ingen köpargenomgång görs har besiktningsmannen inget juridiskt ansvar mot dig som köpare. En köpargenomgång bokar ni genom att ringa eller maila in till vår växel.

Om du som säljare avser att teckna en dolda fel-försäkring med den här besiktningen som underlag är det av yttersta vikt att försäkringspremien är inbetald på tillträdesdagen. Om premien inte är inbetald kommer försäkringen att bli verkningslös och ni står således utan försäkringskydd.

Om ni inte har beställt en dolda fel-försäkring men önskar att göra detta hjälper vi er gärna. I så fall är ni varmt välkomna att kontakta oss så berättar vi mer.

Vänliga hälsningar

BESIKTNINGSFÖRETAGET AB

*Mikael Mårtensson*

Mikael Mårtensson  
Besiktningstekniker

Besiktningsföretaget AB  
Växel: 010-18 20 250  
[mikael.martensson@besiktningsforetaget.se](mailto:mikael.martensson@besiktningsforetaget.se)  
[www.besiktningsforetaget.se](http://www.besiktningsforetaget.se)



# Villkor för Överlåtelsebesiktning

## Förklaring

Uppdragsgivare	Säljaren eller köparen av fastigheten.
Fastighet	Den del av fastigheten som omfattas av överlåtelsebesiktning.
Fel i fastighet	En avvikelse från vad en köpare har kunnat förutsätta vid köpet, om köpet genomfördes vid tiden för överlåtelsebesiktningen.
Besiktningstekniker	Det besiktningsföretag som fått i uppdrag att utföra överlåtelsebesiktningen.

## SE NOGA NEDAN VILKEN RUBRIK SOM GÄLLER JUST DITT UPPDRAG; KÖPARE ELLER SÄLJARE

### Syfte för köpare

Syftet med en överlåtelsebesiktning för köpare är att inför en överlåtelse klargöra information om Fastighetens fysiska skick, vilket sker genom en byggnadsteknisk okulär besiktning som utförs av en sakkunnig Besiktningstekniker.

Slutsatserna redovisas i ett besiktningsutlåtande. Besiktningen ersätter inte köparens undersökningsplikt enligt Jordabalken, utan utgör en del av undersökningsplikten.

### Syfte för säljare

Syftet med en överlåtelsebesiktning för säljare är att inför en överlåtelse klargöra information om Fastighetens fysiska skick, vilket sker genom en okulär besiktning som utförs av en sakkunnig Besiktningstekniker.

Slutsatserna redovisas i ett besiktningsutlåtande och används som underlag för försäljningen/överlåtelsen. Besiktningsutlåtandet kan även ligga till grund för eventuell dolda fel-försäkring.

## Överlåtelsebesiktningens omfattning

### Uppdragsbekräftelse

Innan besiktningstillfället mottar uppdragsgivaren besiktningsvillkoren där överlåtelsebesiktningens omfattning framgår.

Uppdragsgivaren är skyldig att läsa igenom och tillgodogöra sig informationen i uppdragsbekräftelsen och bifogade villkor.

Uppdragsgivaren anses ha godkänt informationen i uppdragsbekräftelsen samt besiktningsvillkoren i förbindelse med att besiktningen är utförd.

### Handlingar och information

Om Besiktningsteknikern får ta del av information/handlingar och övriga upplysningar om Fastigheten, som är väsentliga för besiktningen, så noteras dessa i besiktningsutlåtandet. I uppdraget ingår inte att kontrollera riktigheten i lämnade uppgifter.

### Okulär besiktning

Besiktningen är okulär och inkluderar enbart de delar som framgår av besiktningsvillkoren. Besiktningen omfattar Fastighetens huvudbyggnad och i förekommande fall vidbyggd del av huvudbyggnaden såsom förråd, carport eller garage samt den mark som anses ha byggnadsteknisk betydelse. Andra eventuella byggnader på fastigheten ingår enbart om detta framgår av uppdragsbekräftelsen.

Besiktningsteknikern besiktigar synliga och åtkomliga ytor i utrymmen som kan nås genom inspektionsluckor, dörrar och liknande. Även utvändiga ytor som fasader, tak och mark i den mån marken är av byggnadsteknisk betydelse besiktigas. Utvändig besiktning sker från mark, altan eller balkong. Yttertaket kontrolleras från mark, stege, taklucka eller installerade takbryggor. Stege ska tillhandahållas av Uppdragsgivaren eller ägare.

Undanflyttning av vitvaror samt lösöre såsom till exempel möbler, sängar och mattor ingår inte i besiktningsuppdraget. Det ingår inte heller att flytta på badkar eller demontera badkarfront eller liknande.





För att en vind ska kunna kontrolleras krävs det att vinden är utrustad med landgångar. Krypbara utrymmen besiktigas under förutsättning att arbetet kan utföras på ett säkert sätt. Den bedömningen gör Besiktningsteknikern.

Om det finns ytor eller utrymmen som omfattas av överlåtelsebesiktningen men som av någon anledning inte har besiktigats skall detta noteras i besiktningens utlåtande. Det kan exempelvis vara snöbelagt tak eller belamrade utrymmen. En yta eller ett utrymme som inte har besiktigats ingår ändå i köparens undersökningsplikt.

Om inget annat framgår av uppdragsbegränsningen så ingår inte kontroll eller ansvar för installationer såsom värme, vatten, el, sanitet, maskinell utrustning, mekanisk ventilation, altan, pool, solpaneler, eldstäder eller rökgångar i besiktningens uppdrag. I besiktningens uppdrag ingår inte kontroll eller ansvar för vilken typ av växtlighet som förekommer på Fastigheten, inklusive eventuella invasiva arter eller andra växtarter. I besiktningens uppdrag ingår inte energideklaration, miljöinventering, undersökningar som kräver ingrepp i Fastigheten, provtryckning, radonmätning, fuktmätning eller annan mätning. Överlåtelsebesiktningen gäller förhållandena vid tiden för besiktningen.

I överlåtelsebesiktningen ingår inte att lämna åtgärdsförslag eller kostnadskalkyler.

Besiktningens uppdrag är slutfört när besiktningens utlåtande har skickats till Uppdragsgivaren.

### **Besiktningens utlåtande**

I besiktningens utlåtande redovisas de fel som har någon betydelse för bedömningen av Fastighetens skick. Mindre defekter och notering om estetiska förhållanden redovisas normalt inte. Besiktningsteknikern tar hänsyn till Fastighetens skick, ålder, konstruktion, normalt skick hos likvärdiga fastigheter samt förhållandena vid tiden för besiktningen. Man bör räkna med att en äldre byggnad normalt har fler fel än en nyare byggnad samt inte alltid uppfyller moderna krav.

Noteringar samt de risker som framgår i besiktningens utlåtande kan normalt inte bedömas som dolda fel i Fastigheten eller göras gällande mot säljaren. Överlämnandet av besiktningens utlåtande till ev. köpare innebär inte heller att säljaren utfäster eller garanterar att Fastigheten har det skick som framgår av besiktningens utlåtande.

Besiktningens utlåtande ersätter inte köparens undersökningsplikt enligt jordabalken.

Besiktningens utlåtande redovisar förhållandena vid tidpunkten för överlåtelsebesiktningen, vilket kan innebära att förhållandena kan vara annorlunda än vid tiden för överlåtelsen av Fastigheten.

I uppdraget ingår inte att revidera besiktningens utlåtande efter ev. åtgärder av noteringar. Uppdragsgivaren kan själv redovisa eventuella åtgärder av noteringar i en bilaga.

Besiktningens utlåtande kan även innehålla redovisade risker och rekommendationer om fortsatt teknisk utredning.

### **Redovisade risker**

Noterar besiktningsteknikern att det finns påtaglig risk för att Fastigheten har väsentliga fel redovisas detta i besiktningens utlåtande.

Besiktningsteknikern tar hänsyn till Fastighetens egenskaper, noteringar som har gjorts vid den okulära besiktningen, Uppdragsgivarens information och handlingar samt skick hos likvärdiga fastigheter och förhållandena vid överlåtelsebesiktningen.

### **Fortsatt teknisk utredning**

Fortsatt teknisk utredning kan rekommenderas av besiktningsteknikern då ett förhållande inte kunnat fastställas vid den okulära besiktningen.

Fortsatt teknisk utredning ingår inte i överlåtelsebesiktningen om inte annat avtalats.

### **Tilläggsuppdrag**

Uppdragsgivaren kan avtala om tilläggsuppdrag med Besiktningsteknikern i samband med överlåtelsebesiktningen. Vid eventuella ingrepp i Fastigheten krävs godkännande från fastighetsägaren.

Ett tilläggsuppdrag är inte en del av överlåtelsebesiktningen, men kan utföras i samband med denna. Tilläggsuppdrag ska anges i överlåtelsebesiktningens uppdragsbegränsning eller i en separat uppdragsbegränsning.

Om tilläggsuppdrag utförts i samband med överlåtelsebesiktningen gäller villkoren för överlåtelsebesiktningen även för tilläggsuppdraget.

Slutsatserna av tilläggsuppdraget redovisas i besiktningens utlåtande eller i separat utlåtande.

### **Okulär kontroll av el- och va-installationer**

Om det framgår av uppdragsbegränsningen ingår okulär kontroll av el- och va-installationer i överlåtelsebesiktningen.

Besiktningsteknikerns noteringar och rekommendationer baseras på ägares uppgifter och kända åldersmässiga avskrivningar på el- samt vatten- och avloppsinstallationer.



I uppdraget ingår inte några mätningar/provtagningar av el- och vatten/avlopp eller undersökningar såsom till exempel isolationsmätning, inspektion med avloppskamera etcetera.

Om Besiktningsteknikern bedömer att något frångår normal funktion lämnas rekommendation om vidare utredning med behörig fackman som har särskild kompetens inom respektive område. Undertecknad Besiktningstekniker har inte behörighet i ovan nämnda installationer.

Kontrollen innebär inte att Besiktningsteknikern garanterar installationens funktion eller att den inte är i behov av översikt, reparation eller underhåll.

### **Fuktindikering**

Fuktindikering utförs vid behov i våtrum i syfte att upptäcka eventuella fuktskador.

En fuktindikering utförs utan ingrepp vilket innebär att det är svårt att fastställa om det finns några bakomliggande skador under tätskikt. Fuktindikering är inte att likställas med en fuktmätning. Resultatet av fuktindikationen redovisas i besiktningsutlåtandet.

### **Fuktmätning**

Fuktmätning kan beställas som tilläggsuppdrag i syfte att upptäcka fuktrelaterade skador. Kontrollen kan innebära att Besiktningsteknikern behöver göra ingrepp i Fastigheten. Om möjligt utförs ingreppen i Fastigheten där de inte syns eller kan döljas. Antalet ingrepp beslutas av Besiktningsteknikern på plats. Besiktningsteknikern ansvarar inte för återställande efter ingrepp eller för eventuella följdskador.

Kontrollen utförs i riskkonstruktioner, till exempel vind, grundläggning, källare och uppreglade eller flytande golvkonstruktioner eller vid behov.

Besiktningsteknikern mäter relativ fuktighet (RF) och/eller fuktkvot (FK).

Kontrollen är stickprovsmässig, vilket innebär att det kan finnas högre fuktvärden på andra ställen än där mätningen görs. Därmed kan mätningen inte garantera en riskfri konstruktion.

### **Radonindikering**

Radonindikering kan beställas som tilläggsuppdrag i syfte att få en indikation på radongashalten i byggnaden.

Uppdraget utförs med mätinstrument som står utplacerade i huvudbyggnaden under en viss tid.

Resultatet är en indikation och besiktningssmannen har inget ansvar för resultatets riktighet. Radonindikeringen ger inget årsmedelvärde, vid förhöjda värden rekommenderas en långtidsmätning.

### **Kostnadsuppskattning av åtgärder**

Kostnadsuppskattning kan beställas som tilläggsuppdrag i syfte att få en kostnadsbild över kritiska åtgärder i Fastigheten. Kostnaden för åtgärderna är uppskattade och Besiktningsteknikern har inget ansvar för uppskattningarna. Åtgärderna förutsätter vidare att behörig entreprenör anlitas och kostnaderna kan variera beroende på materialval samt val av entreprenör.

Åtgärderna avser inte ingrepp av estetisk karaktär utan endast utifrån besiktningsutlåtandets noterade risker/brister.

### **Areamätning**

Areamätning kan beställas som tilläggsuppdrag i syfte att klarlägga bostadens area. Mätningen utförs med lasermätare och anges i m<sup>2</sup>.

Viss mindre avvikelse kan förekomma i uppmätningen. I areamätningens utlåtande framgår vilken felmarginal som kan förekomma utan ansvar för Besiktningsteknikern.

### **Besiktningsteknikern ansvar**

Besiktningsteknikern är endast ansvarig för uppdraget gentemot Uppdragsgivaren.

Vid eventuell vårdslöshet eller försummelse vid utförandet av överlåtelsebesiktningen är Besiktningsteknikern skyldig att ersätta den skada som Besiktningsteknikern åsamkat Uppdragsgivaren.

Besiktningsteknikern är inte skyldig att utföra undersökningar i överlåtelsebesiktningen som kan innebära personlig fara. Det är besiktningsteknikern som avgör i varje enskilt fall om undersökningen kan utföras på ett säkert sätt.

Besiktningsteknikerns ansvar är dock begränsat enligt nedanstående villkor.

Besiktningsteknikerns skadeståndsskyldighet är begränsad till det lägsta av följande belopp

a) 15 prisbasbelopp enligt lagen allmän försäkring vid den tidpunkt då avtal om överlåtelsebesiktning träffades.

b) Den ersättning som Uppdragsgivaren i förekommande fall utgett och varit skyldig att utge till annan till följd av fel i besiktningsutlåtandet.



c) Skillnaden mellan fastighetens värde vid överlåtelse tillfället med respektive utan fel i besiktningsutlåtandet.

Skada vars värde understiger ett belopp motsvarande 0,5 prisbasbelopp är Besiktningsteknikern inte skyldig att ersätta.

Om Besiktningsteknikern utför tilläggsuppdrag i anslutning till överlåtelsebesiktningen skall begränsningen i Besiktningsteknikerns skadeståndsskyldighet omfatta även skada på grund av fel i tilläggsuppdraget.

Skada som beror på att det i besiktningsutlåtandet saknas någon uppgift eller påpekande som Besiktningsteknikern lämnat muntligen ersätts endast om Uppdragsgivaren omgående efter mottagandet av besiktningsutlåtandet begärt revidering av besiktningsutlåtandet. Se under Uppdragsgivarens ansvar.

Besiktningsteknikern är skyldig att inneha en giltig konsultansvarsförsäkring.

Besiktningsteknikern skall arkivera en kopia av besiktningsutlåtandet under minst två (2) år från det att uppdraget slutförts.

#### **Uppdragsgivarens ansvar**

Uppdragsgivaren ska tillhandahålla relevanta handlingar och upplysningar som Besiktningsteknikern kan tänkas behöva för överlåtelsebesiktningen.

Uppdragsgivaren ska se till att ytor och utrymmen inte är belamrade.

Efter att besiktningsutlåtandet har blivit levererat är det Uppdragsgivarens ansvar att läsa igenom och kontrollera uppgifterna i besiktningsutlåtandet. Alla typer av synpunkter ska meddelas inom 5 arbetsdagar. För synpunkter som inte meddelats inom angiven tid har Besiktningsteknikern inget ansvar. För eventuella uppgifter som lämnats av Besiktningsteknikern men som inte noterats i besiktningsutlåtandet har Besiktningsteknikern inget ansvar.

#### **Vem har rätt till besiktningsutlåtandet**

Besiktningsteknikern har äganderätten till besiktningsutlåtandet. Uppdragsgivaren får endast nyttja utlåtandet enligt avtalat ändamål.

Uppdragsgivaren får inte överlåta nyttjanderätten till besiktningsutlåtandet utan Besiktningsteknikerns godkännande.

Sker överlåtelse utan godkännande har Besiktningsteknikern inget ansvar för innehållet i besiktningsutlåtandet, likaså om Uppdragsgivaren använder besiktningsutlåtandet för annat än avtalat ändamål.

Om Uppdragsgivaren är en säljare så gäller inte ansvaret per automatik för köparen. För att ansvar skall gälla mellan köparen och Besiktningsteknikern krävs särskilt avtal. Observera att ett sådant avtal endast är möjligt att utföra inom 12 månader från avslutat uppdrag.

#### **Avbeställning eller ombokning**

Eventuell avbeställning eller ombokning ska ske via telefon till telefonnummer 010-18 20 250. Information lämnas under ordinarie öppettider och som senast 24 timmar innan uppdragets starttid.

Avbeställning eller ombokning som sker inom 24 timmar från uppdragets starttid debiteras motsvarande två arbetstimmar.

#### **Reklamation och preskription**

Eventuell reklamation gällande Besiktningsteknikerns uppdrag skall meddelas till Besiktningsteknikern snarast. Reklamationen måste vara skriftlig, innehålla en tydlig redogörelse för felet/bristen samt innehålla ett ekonomiskt anspråk. Besiktningsteknikern har inget ansvar för fel som reklamerats/framställts senare än två (2) år efter att besiktningsuppdraget är slutfört.

#### **Betalning och hävning**

Betalning för uppdraget ska erläggas av Uppdragsgivaren inom 15 dagar om inte annat framgår av uppdragsbekräftelsen. Om betalning uteblir eller inte erläggs i rätt tid och detta inte beror på Besiktningsteknikern, kan Besiktningsteknikern kräva att Uppdragsgivaren betalar eller om dröjsmålet bedöms som ett väsentligt avtalsbrott, häva uppdragsavtalet.

