

Utlåtande över ÖVERLÅTELSEBESIKTNING

Eknäs 9:3

Apollovägen 31, 132 44 Saltsjö-Boo



Denna besiktning är utförd på uppdrag av säljaren. Observera att Du som köpare har en egen långtgående undersökningsplikt! För att uppfylla en del av Din undersökningsplikt och för att juridiskt överta detta besiktningsutlåtande krävs att Du kontaktar besiktningsföretaget för utförande av en köpargenomgång. I annat fall har besiktningsmannen inget juridiskt ansvar gentemot Dig. Vid en köpargenomgång gäller samma villkor och ansvar som vid en separat köparbesiktning. Observera att en köpargenomgång är endast möjlig att utföra inom 6 månader efter genomförd besiktning.

Östermans Besiktning AB

Skeviksstrandsvägen 41
134 32 Gustavsberg

072-019 00 36

ostermansbesiktning@gmail.com

Organisationsnummer: 559069 - 5093

F-skattsedel

INNEHÅLLSFÖRTECKNING

UTLÅTANDE ÖVER ÖVERLÅTELSEBESIKTNING	1
1. TILLHANDAHÅLLNA HANDLINGAR OCH INFORMATION FRÅN UPPDRAGSGIVAREN ELLER DESS OMBUD	2
2. OKULÄR BESIKTNING	3
NOTERINGAR	4
3. RISKANALYS	8
4. FORTSATT TEKNISK UTREDNING	10
BILAGA 1: Villkor för överlåtelsebesiktning för säljare	11
BILAGA 2: Liten Byggordbok	15
BILAGA 3: Teknisk medellivslängd för byggnadsdelar och byggkonstruktioner	16

UTLÅTANDE ÖVER ÖVERLÅTELSEBESIKTNING

Överlåtelsebesiktning för säljare enligt SBR-modellen

Objekt

Fastighetsbeteckning: Eknäs 9:3
Adress: Apollovägen 31
Postnummer och Ort: 132 44 Saltsjö-Boo
Kommun: Nacka
Fastighetsägare: Ian Cederholm

Uppdragsgivare

Uppdragsgivare: Ian Cederholm
Uppdragsnummer: 2023-01-17/01

Besiktningsman

Besiktningsman: Tony Österman
Medlem i SBR-s överlåtelsebesiktningsgrupp/AV SBR godkänd besiktningsman
Telefon: 072-019 00 36
Epost: ostermansbesiktning@gmail.com

Besiktningsmannen är medlem i Svenska Byggingenjörers Riksförbund (SBR) och är registrerad i SBR:s förteckning över besiktningsmän med därtill hörande förpliktelser.

Besiktningsuppdrag

Omfattning: En okulär besiktning av huvudbyggnaden
Besiktningsdag: 2023-01-17 klockan 09:00
Närvarande: Ian Cederholm
Annika Tottie

Uppdraget utförs enligt "villkor för överlåtelsebesiktning för säljare enligt SBR modellen". En uppdragsbekräftelse med bifogad villkorsbilaga mejlades till beställaren den 2023-01-13. Innan besiktningen påbörjades gjordes en genomgång av uppdragsbekräftelsen. Besiktningsmannen ansvarar inte för fel och är inte skyldig att betala för krav som reklamerats respektive framställts senare än två år efter att uppdraget avslutats. Uppdraget är avslutat i och med att besiktningsmannen översänt utlåtandet till uppdragsgivaren.

1. TILLHANDAHÅLLNA HANDLINGAR OCH INFORMATION FRÅN UPPDRAGSGIVAREN ELLER DESS OMBUD

Tillhandahållna
Handlingar:

Besiktningens utlåtande från 2022

Information från
uppdragsgivaren:

Under denna rubrik är samtliga uppgifter lämnade av fastighetsägare eller dess ombud. Uppgifterna är inte kontrollerade av besiktningsmannen.

2002: Fastigheten förvärvas.

2003: Bergvärmepump installeras.

2012: Taket läggs om med ny underlagspapp, läkt och betongpannor.
Taket läggs om med ny takpapp ovan uterum och garage.

2013: Badrummet renoveras p.g.a. vattenskada – detta regleras av försäkringsbolaget.

2017: Nya vattenledningar och värmeledningar dras ut till garaget.

2021: Ny kompressor till bergvärmepumpen installeras.

2021: Ny dräneringspump installeras.

2022: Krypgrundsavfuktare installeras och marken plastas.

2022: FTX-systemet renoveras.

Inga fel eller brister annat än dem i protokollet redovisade är kända.

2. OKULÄR BESIKTNING

Särskilda
förutsättningar vid
besiktningen:

Byggnaden var vid besiktningstillfället fullt möblerad. Besiktning har skett av de delar som varit normalt åtkomliga utan omflyttning av möbler och belamrade ytor. Bakomliggande ytor ingår i köparens undersökningsplikt.

För ytor, utrymmen och byggnadsdelar som noterats helt eller delvis ej besiktningbara eller belamrade har besiktningsmannen inget ansvar.

Notering "-----" innebär att utrymmet/ytan bedöms vara i normalt skick med hänsyn taget till byggnadens ålder och byggnadssätt.

Muntliga uppgifter:

Avsikten har varit att i detta utlåtande redovisa samtliga förhållanden, som framkommit vid besiktningen och då även samtliga muntliga uppgifter av någon betydelse som lämnats av besiktningsmannen vid besiktningen.

Skulle någon muntlig uppgift av betydelse ha utelämnats eller blivit felaktigt återgiven, enligt beställarens uppfattning, har beställaren att snarast och helst inom sju dagar meddela besiktningsmannen vad som enligt beställarens uppfattning skall ändras i utlåtandet.

Om sådant meddelande inte lämnats inom ovan angiven tid kan inte besiktningsmannen göras ansvarig för eventuella brister i utlåtandet, som på så sätt kunnat rättas.

Väderlek

2 grader/ mulet

Byggnadstyp

Friliggande 1½ plan

Byggnadsår

1962

Grundläggning

Krypgrund

Stomme

Trä

Fasad

Aluminiumplåt/träpanel

Fönster

2 glas kopplade i fönsterbågar

Yttertak

Sadeltak/ betongpannor ovan läkt, underlagspapp och råspont

Uppvärmning

Bergvärmepump + FTX

Ventilation

Mekanisk från och tilluftsventilation med värmeåtervinning (FTX)

Vatten/avlopp

Kommunalt

NOTERINGAR

Överlåtelsebesiktning för säljare

UTVÄNDIGT

Markförhållanden

Marken lutar mot huset.
Växter/ buskar finns i anslutning till huskroppen.
Se riskanalys.



Sockel

Del av sockeln är inte besiktningsbar p.g.a. trädäcket.
Av det som gick att fanns inget avvikande att notera.

Fasad/träpanel

Dessa delar har ett underhållsbehov.
Röta noteras lokalt.
Panel under vindslucka (se bild) är lös.
Se riskanalys.



Fönster/dörrar

Dessa delar har ett underhållsbehov.
Se riskanalys.

Tak

3 st spräckta takpannor noteras.
Entrétaket är rötskadat.
Se riskanalys.



Hängrännor

Det ligger skräp i hängrännorna.
Se riskanalys.

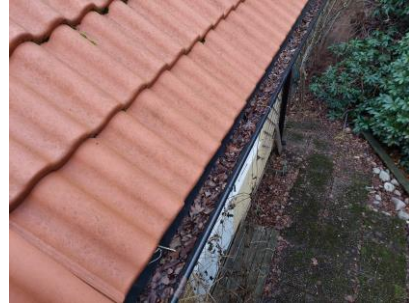

Stuprör

Vattnet från stuprören leds inte bort från huskroppen.
Se riskanalys.



Vind

Mikrobiell påväxt på underlagstaket noteras.
Se riskanalys.



Krypgrund

Krypgrunder är en så kallad riskkonstruktion.
Se riskanalys.

En avfuktare finns installerad i utrymmet.
Syftet med installationen är att fuktnivåerna i
krypgrunden inte skall stiga till en nivå där risk för
mikrobiell tillväxt är möjlig.

Del av utrymmet kunde inte besiktigas p.g.a. trång
passage och vatten stående ovan plasten vid denna
plats – se bild.



Uterum

Fuktrosor noteras på innertaket.
Detta kan knytas till innan taket lades om 2012 –
ägarens anm.



INVÄNDIGT

ENTRÉPLAN

Hall/passage

Badrum/dusch/wc

Vattenledningar kommer upp via golvet under handfatet.

Detta är en avvikelse från branschreglerna.

Borrhål lagade med silikon noteras i duschzonen.

Se riskanalys.

Sovrum 1

Sovrum 2

Vardagsrum

Lösa parkettstavar noteras.

Kök/matplats

Fuktskydd under det vattenanslutna kylskåpet saknas.

Vattenledningarna under diskbänken saknar klammer.

Se riskanalys.

Tvättstuga/pannrum

Utrymmet har ett äldre ytskikt/ tätskikt.

Golvbrunnarna ligger under/är täckta av våtrumsmattan.

Se riskanalys.



Trappförråd

Trappa

ÖVRE PLAN

Hall/passage

Fukt och missfärgning noteras vid takfönstret.
Se riskanalys.



Sovrum 1

Klädkammare

Sovrum 2

Wc

ALLMÄNT

Rostiga gjutjärnsstammar noteras.
Se riskanalys.

3. RISKANALYS

Markförhållanden

Marklutningen mot huset innebär en ökad fuktbelastning mot sockeln och krypgrunden vilket höjer luftfuktigheten i utrymmet med risk för fuktrelaterade skador.

Med växter och rabatter nära eller mot huskroppen riskerar man att få en ökad fuktbelastning mot väggarna med risk för fuktrelaterade skador.

Rötterna kan även sätta igen dräneringsledningarna, skada grundmuren och orsaka fuktrelaterade skador på bakomvarande konstruktioner.

Fasad

Virke där underhållsbehov finns riskerar p. g. a. sämre vattenavvisande förmåga att få fuktrelaterade skador.

Det rötskadade virket innebär en risk för fuktskador även på bakomvarande konstruktioner.

Fönster/dörrar

Virke där underhållsbehov finns riskerar p. g. a. sämre vattenavvisande förmåga att få fuktrelaterade skador, även bakomvarande konstruktioner kan drabbas.

Tak

Noterade brister innebär en minskad vattenavvisande förmåga, som i sin tur kan leda till fuktskador på underliggande konstruktioner.

Hängrännor

Igensatta hängrännor innebär en risk för fuktrelaterade skador på fasaden och takkonstruktionen då dessa kan svämma över.

Stuprör

Stuprör som inte är anslutet till en markledning, eller att vattnet på annat sätt leds bort, medför en ökad fuktbelastning mot huskroppen med risk för fuktskador som följd.

Vind

Den mikrobiella påväxten på underlagstaket indikerar att vinden har tillförts fukt inifrån bostaden i den omfattningen att mikrobiell tillväxt varit möjlig.

En vind är en känslig konstruktion sett ur fuktsynpunkt och är beroende av en väl fungerande ventilering av bostaden, framför allt av våtrummen.

Då varm fuktig luft från bostaden under den kalla delen av året stiger upp till ett kallare utrymme, kan kondensering uppstå på underlagstaket med mögelpåväxt som följd.

Krypgrund

En krypgrund är en känslig konstruktion ur fuktsynpunkt sett, bland annat beroende på årstidsvariationer i temperatur/ luftfuktighet och fuktbelastning från marken. Fuktbelastningen i en krypgrund är som störst sommartid då varm luft tar sig in via sockelventilerna och kyls ned. Varm luft kan bära mera fukt än kall luft. Hög fuktbelastning leder ofta till mögeltillväxt med luktproblem som även kan ta sig in i bostaden.

Badrum

Avvikelser från gällande branschregler och monteringsanvisningar innebär en risk för befintliga eller framtida fuktrelaterade skador i omkringliggande konstruktioner.

Kök

Då fuktskydd under det vattenanslutna kylskåpet saknas innebär det en risk för att ett eventuellt läckage inte upptäcks i tid med fuktrelaterade skador i omkringliggande konstruktioner som följd.

Då vattenledningarna inte är fixerade eller på annat sätt skyddade innebär det en risk för rörbrott med läckage och fuktrelaterade skador som följd.

Tvättstuga/pannrum

Då funktionen som innebär att tätskiktet ska vara vattentätt p.g.a. av ålder är nedsatt, samt övriga noterade brister finns risk för befintliga eller framtida fuktrelaterade skador i omkringliggande konstruktioner.

Takfönster

Noterad fukt innebär en risk för att även bakomvarande konstruktioner har skador.

Gjutjärnsstammar

Rostiga gjutjärnsstammar innebär en risk för befintlig eller framtida genomrostning med läckage och fuktrelaterade skador som följd.

4. FORTSATT TEKNISK UTREDNING

Köpare kan begära fortsatt teknisk utredning för att klarlägga om risk för väsentligt fel som besiktningsmannen antecknat i riskanalysen finns eller inte. En fortsatt teknisk utredning ingår inte i överlåtelsebesiktningen. En sådan utredning kan beställas särskilt. En fortsatt teknisk utredning förutsätter fastighetsägarens uttryckliga medgivande.

Saltsjö-Boo 2023-01-17
Östermans Besiktning AB

Tony Österman
/Av SBR godkänd besiktningsman



BILAGA 1: Villkor för överlåtelsebesiktning för säljare

Enligt SBR-modellen

Begreppsbestämningar

Med **uppdragsgivare** avses säljaren av fastigheten eller den som på säljarens uppdrag beställer överlåtelsebesiktningsuppdraget av besiktningsmannen och som undertecknat uppdragsbekräftelsen.

Med **besiktningsman** avses i tillämpliga delar även det besiktningsföretag som mottagit uppdraget att utföra överlåtelsebesiktningen.

Med **fastighet** avses den del av registerfastigheten som omfattas av besiktningen.

Med **fel** i fastighet avses en avvikelse från det skick som en tänkt köpare med fog kan förutsätta att fastigheten skall ha vid tidpunkten för köpet om köpet genomfördes vid tidpunkten för överlåtelsebesiktningen.

Ändamålet

Ändamålet med en överlåtelsebesiktning för säljare är att i samband med en fastighetsöverlåtelse samla och redovisa information om fastighetens fysiska skick. Insamlingen sker genom en byggnadsteknisk undersökning som utförs av en särskilt anlitad sakkunnig besiktningsman. Resultatet redovisas i ett protokoll benämnt besiktningsutlåtande som är avsett att användas vid fastighetsförsäljningen som en byggnadsteknisk beskrivning av fastighetens skick.

Besiktningsutlåtandet kan även ha betydelse vid förhandling om de villkor som ska gälla för fastighetsköpet och det kan också utgöra underlag till en dolda fel försäkring.

GENOMFÖRANDET

Uppdragsbekräftelse

Efter mottagandet av uppdraget översänder eller överlämnar besiktningsmannen en uppdragsbekräftelse till uppdragsgivaren jämte dessa villkor. Av uppdragsbekräftelsen och dessa villkor framgår överlåtelsebesiktningens omfattning.

Besiktningsmannen går igenom uppdragsbekräftelsen och villkoren för uppdraget med uppdragsgivaren innan överlåtelsebesiktningen påbörjas.

Överlåtelsebesiktningens huvudsakliga innehåll

Överlåtelsebesiktning enligt SBR-modellen består sammanfattningsvis av fyra delar;

- 1) tillhandahållna handlingar samt information från uppdragsgivaren eller dess ombud,
- 2) okulär besiktning,
- 3) riskanalys om sådan är påkallad samt
- 4) eventuell rekommendation om fortsatt teknisk utredning.

Resultatet av överlåtelsebesiktningen sammanställs i ett besiktningsutlåtande.

1) Handlingar och upplysningar

Inför överlåtelsebesiktningen eller i samband med överlåtelsebesiktningens påbörjande tar besiktningsmannen del av de handlingar och övriga upplysningar som överlämnats. De handlingar och upplysningar som besiktningsmannen lägger till grund för överlåtelsebesiktningen antecknas i besiktningsutlåtandet.

2) Besiktning

Överlåtelsebesiktningen genomförs i form av en omsorgsfull okulär besiktning av fastigheten, dvs. vad som kan upptäckas med blotta ögat. Besiktningen sker således utan några hjälpmedel.

Överlåtelsebesiktningen gäller förhållandena vid besiktningsstillfället.

Vid den okulära besiktningen undersöker besiktningsmannen synliga ytor i samtliga tillgängliga utrymmen samt fasader, tak och mark i den mån marken är av byggnadsteknisk betydelse. Med tillgängliga utrymmen menas alla sådana utrymmen som kan undersökas via öppningar, dörrar, inspektionsluckor och liknande samt alla utrymmen som i övrigt är krypbara.

Om inte annat avtalats omfattar överlåtelsebesiktningen en byggnadsteknisk okulär

besiktning av fastighetens huvudbyggnad, samt vidbyggd del av hus såsom garage, carport eller förråd samt den markyta i anslutning till byggnad som har teknisk betydelse för de besiktade byggnaderna.

Överlåtelsebesiktningen omfattar således inte hela registerfastigheten. För det fall parterna kommer överens om att besiktningen skall ha annan omfattning än vad som nu sagts, skall detta skrivas in i uppdragsbekräftelsen.

Besiktningen omfattar inte

Överlåtelsebesiktningen omfattar inte installationer såsom el, värme, vatten, sanitet, maskinell utrustning, mekanisk ventilation, rökgångar eller eldstäder. Besiktningen omfattar inte energideklaration, miljöinventering, undersökningar som kräver ingrepp i byggnaden, provtryckning, radonmätning, fuktmätning eller annan mätning

I överlåtelsebesiktningen ingår *inte* att lämna åtgärdsförslag eller kostnadskalkyler.

Överlåtelsebesiktningens omfattning kan utökas eller inskränkas efter särskild överenskommelse mellan uppdragsgivaren och besiktningsmannen. Sådan överenskommelse ska i förekommande fall framgå av uppdragsbekräftelsen eller enligt särskilt avtal om tilläggsuppdrag.

Om besiktningsmannen av någon anledning inte har gjort en okulär besiktning av ett utrymme eller en yta som omfattas av överlåtelsebesiktningen skall detta antecknas i besiktningsutlåtandet.

3) Riskanalys

Om besiktningsmannen bedömer att det finns *påtaglig risk* för att fastigheten har andra *väsentliga fel* än de som framkommit vid den okulära besiktningen redovisar besiktningsmannen förhållandet i en riskanalys i besiktningsutlåtandet.

Till grund för en sådan riskanalys lägger besiktningsmannen bland annat fastighetens konstruktion, ålder och skick, iakttagelser som gjorts vid den okulära besiktningen, den information som lämnats genom handlingar och upplysningar samt beskaffenheten hos jämförbara fastigheter och omständigheterna vid överlåtelsebesiktningen. I riskanalysen ges även en motivering till bedömningen

Fortsatt teknisk utredning

Besiktningsmannen *kan föreslå* fortsatt teknisk utredning avseende ett förhållande som inte kunnat klarläggas vid den okulära besiktningen. Sådan utredning kan även föreslås för misstänkta fel i en del av fastigheten som i och för sig inte ingår i överlåtelsebesiktningen.

Om besiktningsmannen gjort en anteckning om en påtaglig risk för väsentligt fel i form av en riskanalys, så föreslår inte besiktningsmannen någon fortsatt teknisk utredning i den delen.

Uppdragsgivaren kan själv se till att den påtalade risken utreds.

Fortsatt teknisk utredning *ingår inte* i överlåtelsebesiktningen. Uppdragsgivaren och besiktningsmannen kan dock komma överens om att besiktningsmannen även skall utföra den fortsatta tekniska utredningen, förutsatt att detta medges av fastighetens ägare. Se vidare om sådant tilläggsuppdrag under rubrik nedan.

Besiktningsutlåtande

Besiktningsmannen upprättar ett besiktningsutlåtande över överlåtelsebesiktningen.

I besiktningsutlåtandet redovisas de fel som upptäckts vid den okulära besiktningen.

Besiktningsutlåtandets innehåll är en följd av att överlåtelsebesiktningen utförts med sådan omsorg som är påkallad med hänsyn till fastighetens skick, den normala beskaffenheten hos jämförbara fastigheter och omständigheterna vid överlåtelsebesiktningen. Vid överlåtelsebesiktningen har således bland annat byggnadernas ålder och konstruktion betydelse. En äldre byggnad har normalt fler fel än en nyare byggnad och en äldre byggnad uppfyller inte alltid moderna krav.

I besiktningsutlåtandet redovisas endast de fel som har någon betydelse för bedömningen av fastighetens skick. Mindre fel (skavanker) antecknas normalt inte.

Besiktningsutlåtandet kan även innehålla riskanalys och rekommendation om fortsatt teknisk utredning.

Tilläggsuppdrag

Uppdragsgivare kan genom särskild överenskommelse med besiktningsmannen träffa avtal om tilläggsuppdrag i anslutning till överlåtelsebesiktningen. Tilläggsuppdrag förutsätter ett godkännande av fastighetens ägare.

Syftet med ett tilläggsuppdrag kan vara att utvidga undersökningen till att omfatta delar som inte ingår i överlåtelsebesiktningen eller att undersöka

omständighet som inte kunnat klarläggas vid överlåtelsebesiktningen. Ett tilläggsuppdrag är inte en del av överlåtelsebesiktningen, men kan utföras i samband med denna.

Omfattningen av överenskomna tilläggsuppdrag ska anges i uppdragsbekräftelsen till överlåtelsebesiktningen eller i en separat uppdragsbekräftelse och resultatet av ett sådant tilläggsuppdrag ska redovisas i ett särskilt utlåtande.

Om uppdragsgivaren beställer tilläggsuppdrag som utförts i anslutning till överlåtelsebesiktningen gäller villkoren för överlåtelsebesiktningen även för tilläggsuppdraget.

Besiktningsmannens ansvar

Besiktningsmannen är endast ansvarig för uppdraget gentemot sin uppdragsgivare. Annan än uppdragsgivare äger således inte rätt till skadestånd från besiktningsmannen.

Besiktningsmannen är inte skyldig att kontrollera riktigheten av de handlingar och upplysningar om fastigheten som han mottar i samband med överlåtelsebesiktningen

Besiktningsmannen är skyldig att ersätta den skada som besiktningsmannen orsakar uppdragsgivaren genom vårdslöshet eller försummelse vid utförandet av överlåtelsebesiktningen. Besiktningsmannens ansvar är dock begränsat enligt nedanstående villkor.

Besiktningsmannens skadeståndsskyldighet är begränsad till det lägsta av följande belopp

- a) Skillnaden mellan fastighetens värde vid överlåtelse tillfället med respektive utan fel i besiktningsutlåtandet.
- b) Den ersättning som uppdragsgivaren i förekommande fall utgett och varit skyldig att utge till annan till följd av fel i besiktnings-utlåtandet
- c) 15 prisbasbelopp enligt lagen allmän försäkring vid den tidpunkt då avtal om överlåtelsebesiktning träffades.

Skada vars värde understiger ett belopp motsvarande 0,5 prisbasbelopp är besiktningsmannen inte skyldig att ersätta.

Om besiktningsmannen utför tilläggsuppdrag i anslutning till överlåtelsebesiktningen skall begränsningen i besiktningsmannens skadeståndsskyldighet omfatta även skada på grund av fel i tilläggsuppdraget.

Skada som beror på att det i besiktningsutlåtandet saknas någon uppgift eller påpekande som

besiktningsmannen lämnat muntligen ersätts endast om uppdragsgivaren omgående efter erhållandet av besiktningsutlåtandet begärt komplettering av besiktningsutlåtandet.

Besiktningsmannen är skyldig att inneha en giltig konsultansvarsförsäkring med särskilda villkor om överlåtelsebesiktning.

Besiktningsmannen skall arkivera en kopia av besiktningsutlåtandet under minst två år från det att uppdraget slutförts.

Reklamation och preskription

Fel i besiktningsmannens uppdrag eller krav på grund av sådant fel skall reklameras respektive framställas inom skälig tid från det att felet märkts eller borde ha märkts respektive från det att skada upptäckts. Besiktningsmannen ansvarar dock inte i något fall för fel och är inte skyldig att betala för krav som reklameras respektive framställs senare än två år efter att uppdraget avslutats. Uppdraget är avslutat i och med att besiktningsmannen översänt besiktnings-utlåtandet till ursprungliga uppdragsgivaren (säljaren).

Uppdragsgivarens ansvar

Uppdragsgivaren skall tillhandahålla de handlingar rörande fastigheten som besiktningsmannen behöver och även i övrigt lämna för överlåtelsebesiktningen nödvändiga upplysningar om fastigheten.

Uppdragsgivaren ska se till att samtliga utrymmen och ytor är tillgängliga för besiktning. Det innebär att de skall vara lättåtkomliga och fria från skrymmande bohag.

Uppdragsgivaren ska svara för att godkänd stege skall finnas tillgänglig.

Uppdragsgivaren ska noggrant läsa besiktningsutlåtandet efter mottagandet och utan dröjsmål därefter meddela besiktningsmannen om besiktningsutlåtandet innehåller någon felaktighet eller saknar något.

För genomförandet av uppdraget förutsätts att säkra uppstigningsanordningar till vindsutrymmen och yttertak finns på byggnaden. Besiktningsmannen är inte skyldig att genomföra besiktningsåtgärd som innebär att han utsätter sig för fara. Besiktningsmannen avgör i varje enskilt fall vad som är en säker uppstigningsanordning eller fara vid utförandet av uppdraget.

Besiktningsutlåtandets juridiska betydelse

De fel som redovisas i besiktningsutlåtandet kan få betydelse mellan säljaren och köparen av fastigheten.

Genom en överlåtelsebesiktning för säljare och överlämnandet av besiktningsutlåtandet till köparen klagas ansvarsfördelningen mellan säljare och köpare för de fel som redovisas i besiktningsutlåtandet. De redovisade felen kan till exempel inte anses utgöra dolda fel i fastigheten. De fel som antecknats, liksom de risker som antecknats i riskanalysen och som senare infrias, kan en köpare normalt inte göra gällande såsom dolda fel mot säljaren efter fastighetsköpet.

Om inte annat avtalats i samband med överlåtelsen av fastigheten ersätter besiktningsutlåtandet inte köparens undersökningsplikt enligt jordabalken. Syftet med en överlåtelsebesiktning för säljare är således inte att utgöra en del av fullgörandet av köparens undersökningsplikt.

Överlämnandet av besiktningsutlåtandet till köparen innebär inte heller att säljaren utfäster eller garanterar att fastigheten har de egenskaper eller det skick som framgår av besiktningsutlåtandet. För att en utfästelse eller garanti skall föreligga krävs att säljaren ger särskilt uttryck för det. T ex genom att det anges i köpekontraktet.

Besiktningsutlåtandet redovisar förhållandena vid tidpunkten för överlåtelsebesiktningen. Uppdragsgivaren måste vara observant på att förhållandena kan ändras eller försämrans under den tid som förflyter mellan besiktning och fastighetsköp.

Äganderätt och nyttjanderätt till besiktningsutlåtandet

Besiktningsmannen har upphovsrätten till besiktningsutlåtandet. Uppdragsgivaren får endast använda besiktningsutlåtandet i enlighet med det avtalade ändamålet.

Uppdragsgivaren äger inte överlåta besiktningsutlåtandet eller nyttjanderätt till besiktningsutlåtandet utan besiktningsmannens uttryckliga medgivande.

Ansvar för denna besiktning är endast gällande mellan uppdragsgivare (säljare) och besiktningsföretaget. För att ansvar skall kunna göras gällande mellan köparen och besiktningsföretaget krävs särskilt avtal om uppdrag mellan besiktningsföretaget och köparen. Observera att ett sådant avtal endast är möjligt att utföra inom 6 månader från avslutat uppdrag.

Om överlåtelse av utlåtandet skall ske har besiktningsmannen rätt att vid sammanträffande eller på annat lämpligt sätt mot ersättning redovisa besiktningsutlåtandet för förvärvaren.

Sker överlåtelse utan medgivande från besiktningsmannen kan innehållet i besiktningsutlåtandet inte göras gällande mot besiktningsmannen. Samma sak gäller om uppdragsgivaren utan medgivande använder besiktningsutlåtandet för annat än det avtalade ändamålet.

I inget fall har förvärvare av besiktningsutlåtandet bättre rätt än uppdragsgivaren.

Betalning och hävning

Uppdragsgivaren skall erlagga betalning för överlåtelsebesiktningen i enlighet med villkoren i uppdragsbekräftelsen. Har ej annat angetts i uppdragsbekräftelsen skall betalning erläggas inom 10 dagar från fakturadatum.

Om betalning inte erläggs i rätt tid och detta inte beror på besiktningsmannen eller något förhållande på dennes sida, får besiktningsmannen välja mellan att kräva att uppdragsgivaren betalar eller, om uppdragsgivarens dröjsmål med betalningen utgör ett väsentligt avtalsbrott, häva uppdragsavtalet.

Har besiktningsmannen förelagt uppdragsgivaren en bestämd tilläggstid för betalningen om minst 10 dagar, får uppdragsavtalet även hävas om uppdragsgivaren inte betalar inom tilläggstiden. Medan tilläggstiden löper får besiktningsmannen häva uppdragsavtalet endast om uppdragsgivaren meddelar att denne inte kommer att betala inom denna tid.

BILAGA 2: Liten Byggordbok

Asfaboard

Porös, asfaltimpregnerad skiva.

Alkydoljefärg

En "modernare" variant av oljefärg som består av linolja och alkydhartser. Torkar snabbare än oljefärg men tränger inte lika djupt in i virket.

Avloppsluftare

Rör som går upp genom yttertak och som har till uppgift att ta in luft vid spolning i avlopp, så att vakuum inte uppstår i systemet.

Betong

Blandning av cement (bindmedel) och grus, sten (ballast)

Blåbetong

Lättbetongblock tillverkade av alunskiffer.

Radonhaltigt.

Brunröta

Angrepp av brunröta innebär att virkets hållfasthet nedsättes och att fibrerna spricker tvärs längdriktningen. Orsakas av svampangrepp.

Byggfukt

Fukt som tillförs byggnadsmaterial under byggtiden.

Bärläkt

Virke som bär upp takpannor.

Båge

Den del av ett fönster som är öppningsbar.

Cement

Bindmedel i betong och putsbruk.

Cylinder

Lås.

Dagvattenledning

Ledning i mark för att avleda vatten från stuprör och regnvattenbrunnar.

Dränering

System av dränerande (vattenavledande) massor och ledningar.

Dörrblad

Den öppningsbara delen av en dörr.

Falsad plåt

Slätplåt som skarvas ihop med övervikta ståndskarvar.

Fotplåt

Dropplåt placerad vid takfot och som leder vatten ner i hänggränsan.

Fuktskydd

Skikt av vattentät massa, luftspaltbildande matta av HD-polyeten eller bitumenduk etc., som har till uppgift att förhindra fuktinträngning i konstruktion eller hindra avdunstning från mark i s.k. uteluftsventilerad kryppgrund.

Fuktkvot

Förhållandet mellan vikten på fuktigt material och materialets torrsvikt. Anges i % eller kg/kg.

Foder

Täckande listverk runt fönster eller dörr.

Grundmur

Murverk runt uteluftsventilerad kryppgrund eller s.k. torpargrund varpå byggnaden vilar.

Hammarband

Träregel längst upp på en regelvägg varpå takstolen vilar.

Hanbjälke

Tvärgående bjälke i takstol (mot s.k. "kattvind").

Imma

Se mätnadsånghalt.

Karm

Den del av en dörr eller ett fönster som sitter fast i väggen.

Klinker

Plattor av keramiskt material.

Klämring

Ring m uppgift att hålla fast en plastmatta mot en golvbrunn, så att inget vatten kan tränga in mellan golvbrunnen och mattan.

Limträ

T ex balkar sammanlimmade av flertal trästavar. Är starkare än motsvarande dimension "vanligt" virke.

Mekanisk ventilation

Ventilation som styrs av fläktar. Kan vara endast frånluft eller både frånluft och tilluft. Ibland förekommer även energiåtervinning ur frånluften.

Mätnadsånghalt

Den ånghalt som luft vid en viss temperatur maximalt kan innehålla. Kan även benämnas daggpunkt.

Vattenångan övergår då till vatten (kondenserar).

Okulär

Vad man kan se med ögat.

Plansteg

De horisontella stegen i en trappa.

Relativ fuktighet

Ånghalten i luft i % av mätnadsånghalten.

Radon

Radongas avgår vid radioaktivt sönderfall av radium i mineralkornen i jorden eller berggrunden.

Revetering

Putts på rörvassmatta, som beklädnad på hus med trästomme.

Självdraagsventilation

Fungerar genom att varm luft, som är lättare än kall, stiger uppåt i rummet och ut genom frånluftskanaler.

Sättsteg

Den vertikala ytan mellan planstegen i en trappa.

Stödben

Den del av en takstol som utgör del av vägg längs takfot.

Svall

Underlagstak av spontade bräder.

Trycke

Dörr eller fönsterhandtag.

Takfot

Där taket möter ytterväggen.

Taknock

Översta delen av ett yttertak.

Underlagstak

Tak som ligger under beläggning av t ex tegelpannor, plåt eller överläggsplattor. Utgöres ibland av papp på träsvall, av masonit eller av armerad plastfolie.

Underram

Nedersta bjälken i en takstol. Utgör även del av bjälklag.

Överluft

Ventilation mellan två utrymmen via ventil i vägg eller springa mellan dörrkarm och dörrblad.

Överram

Den del av en takstol som underlagstaket vilar på.

BILAGA 3: Teknisk medellivslängd för byggnadsdelar och byggkonstruktioner

Vid köp av en fastighet bör man räkna med olika intervall för renovering och underhåll. Byggmaterial och konstruktioner har begränsad livslängd.

Anmärkning: Till grund för livslängdsuppgifter finns bland annat Meddelande M84:10 Statens Institut för Byggnadsforskning, Sammanställning av livslängdsuppgifter SABO-avskrivningsregler samt erfarenhetsmässiga värden.

Takkonstruktioner

Takpapp låglutande/platta konstruktioner	20 år
Gummiduk låglutande/platta konstruktioner	30 år
Takpapp under takpannor av betong, tegel (Takpannor av betong/tegel)	30 år
Korrugerad takplåt med underliggande papp	35 år
Bandfalsad plåt, falsad plåt med underliggande papp	35 år
Asbestcementskivor/eternitskivor,	30 år
Plåtdetaljer (runt skorstenar, ventilation etc.)	35 år
Hänggrännor/stuprör	25 år
Skorsten (renovering/omurning skorstenstopp, tätning rökkanaler),	40 år
Nytt undertak - invändigt	40 år
Terrasser/balkonger/altaner/utomhustrappor	
Tätskikt (t ex asfaltsbaserade tätskikt)	35 år
Plåt	35 år
Betongbalkonger (armering, betong exkl. tätskikt)	50 år

Fasader

Träpanel (byte)	40 år
Träpanel (målning)	10 år
Tegel	Ej Byte
Puts - tjockputs 2cm (renovering/omputsning)	30 år
Asbestcementplattor (eternitplattor)	30 år

Fönster/dörrar

Isolerglasfönster (blir otäta med tiden)	25 år
Byte fönster	40 år
Byte dörrar (inne/ute)	35 år
Målning fönster/dörrar	10 år

Dränering/utvändigt fuktskydd

Dräneringsledning och utvändigt vertikalt (inklusive dagvattenledning i anslutning till dräneringsledning.)	25 år
Dagvattenledning utanför byggnaden	50 år

Invändigt

Målning/tapetsering etc.	10 år
Parkettgolv/träggolv (byte)	40 år
Parkettgolv/träggolv (slipning)	15 år
Laminatgolv	20 år
Klinkergolv	Ej byte
Plastmatta på golv (ej våtrum)	15 år
Köksluckor, bänkskivor, köksinredning	30 år
Snickerier och inredning (t ex lister). Ej kök	40 år

Värmegolv

Elvärmeslingor i golv	25 år
Elvärmeslingor i våtutrymme	30 år
Vattenburna slingor i golv	30 år

Våtutrymmen

Plastmatta i våtrum	20 år
Tätskikt under klinker/kakel i våtutrymme	30 år
Tätskikt i golv/vägg av typ tunn dispersion utfört under 1980-tal/i början av 1990-talet	15 år
Typgodkänd våtrumsmatta (plast) som tätskikt under klinker/kakel	
* utfört före 1995	20 år
* utfört efter 1995	30 år
Våtrumstapeter väggar	15 år

Installationer för vatten, avlopp samt värme

Avloppsledningar	50 år
Värmeledningar kall-/varmvattenledningar	50 år
Avloppstank	30 år
Sanitetsgods (tvättställ, WC stol m.m.)	30 år
Badkar	30 år
Värmeväxlare	20 år

Elinstallationer

Kablar, centraler etc.	45 år
------------------------	-------

Vitvaror

Kyl, frys, diskmaskin, spis, spishäll etc.	10 år
Tvättmaskin, torktumlare, torkskåp	10 år

Övriga installationer och annan maskinell utrustning än hushållsmaskiner

T ex varmvattenberedare, elradiator, värmepanna (olja/el) inkl. expansionskärl	20 år
Luftvärmepump	8 år

Ventilation

Injustering av ventilationssystem	5 år
Byte av fläktmotor	15 år
Styr- och reglerutrustning	20 år