

# BESIKTNINGS PROTOKOLL

## Anticimex Försäkringsbesiktning – nivå 1



### Fastighetsuppgifter

Fastighetsbeteckning:

TOLLARE 3:7

Fastighetens adress:

HÖJDVÄGEN 13A  
132 42 SALTSJÖ-BOO

### Personuppgifter

Fastighetsägare:

Carl Peter Mats Jennische

Uppdragsgivare:

Carl Peter Mats Jennische

Uppdragsgivarens adress:

Höjdvägen 13 A  
132 42 SALTSJÖ-BOO

### Besiktningssuppgifter

Datum:

2019-10-04

Väderlek:

Sol

Temperatur:

8 °C

Besiktningstekniker/ort:

Ulf Blomqvist / Älvsjö

Protokoll Nr:

BJ-0019-25977801

Närvarande:

Mats Jennische sälajre

## *Besiktningsteknikerns reflektion*

Noteringar som besiktningsteknikern särskilt vill påtala

### *Bostadsbyggnad*

---



---

Som köpare till denna fastighet är det viktigt att ta del av hela protokollet samt att säkerställa att man förstått innebörden av det som står. Om köpare inte deltagit vid besiktningen rekommenderar jag att en besiktningsgenomgång som bokas via mäklare görs.

## Besiktningens graderingar

### Inget att notera

---



Denna symbol används då besiktningsteknikern inte ser några avvikelser i utrymmet eller byggnadsdelen.

### Mindre brister

---



Denna symbol används då besiktningsteknikern gör en notering om mindre brister som inte bedöms ha lett till allvarligare skador. Bristerna eller skadorna bedöms inte heller behöva fördjupad undersökning. Symbolen kan även användas då teknikern ger allmän information om ett hus, en viss byggnadsdel, om en utförd åtgärd eller teknisk lösning i huset.

### Risk för skador

---



Denna symbol innebär att besiktningsteknikern med sin allmänna kunskap om svagheter i en viss konstruktion eller om andra förhållanden bedömer att det finns risk för skador. Omdömet ges för fel och brister som ännu inte lett till skada. Omdömet kan också omfatta erfarenhetsmässigt kända risker med vissa konstruktioner eller ett visst förhållande som kan dölja befintliga skador som inte upptäcktes vid besiktningstillfället. Om teknikern har gjort en bedömning att det föreligger en risk för skada så kommer teknikern inte för samma risk att lämna en rekommendation om fördjupad undersökning.

### Fördjupad undersökning rekommenderas

---



Denna symbol betyder att besiktningsteknikern har upptäckt brister, fel eller skada som bör undersökas vidare för att fastställa orsak och omfattning. En sådan fördjupad undersökning ingår inte i besiktningen.

### Förslag på åtgärder

---



Vid fel och skador där besiktningsteknikern bedömer att det inte är nödvändigt med en fördjupad undersökning kan besiktningsteknikern lämna förslag på åtgärder. Observera att förslag på åtgärder avser typiska åtgärder och inte är något garanti för att bristen åtgärdas i det enskilda fallet.

### Obesiktigad byggnadsdel

---



Denna symbol visar att besiktningsteknikern inte har kunnat besiktiga en eller flera byggnadsdelar. Exempel är tak där en säker uppstigningsanordning saknas eller tak som är snötäckta eller hala. Vindar och kryppgrunder där inspektionsluckor saknas eller rum som är belamrade med saker kan också omöjliggöra en fullständig besiktning.

## Byggnadsbeskrivning Bostadsbyggnad



Byggnadsår/ ombyggnadsår:

2005 /

Hustyp/antal våningar:

2 ½-plans hus

Taktyp, takbeläggning:

Sadeltak med råspont, papp, läkt och betongpannor

Grundkonstruktion:

Betongplatta på mark med underliggande isolering

Stomme, material:

Trä

Ventilation:

Frånluftsvärmepump

Värmesystem:

Vattenburen golvvärme på entréplan, vattenburna radiatorer på mellanplan, el-radiatorer på övreplan, el-slingor i badrum, braskamin

Fönster:

3-glas isolerrutor

---

Fasad:

Liggande och stående träpanel

---

Terrängförhållanden:

Trädgårdstomt med gräsytor

---

Övrigt:

---

Garage/Carport:

Carport med vidbyggt förråd

---

## Besiktningens utlåtande

### 1. Insamling av upplysningar och handlingar

Följande muntliga upplysningar och handlingar har lämnats av säljare vid besiktningstillfället.

Huset förvärvades 2011 tillträdes 2012.

2016: Ventilations kanaler rengjordes av entreprenör.

2014: Vinden inreddes av entreprenör dokumentationen av arbetet finns hos säljare.

2013: Fasaden målades i egen regi.

Fastighetsägare har skött ett allmänt underhåll utvändigt och invändigt.

---

### 2. Besiktning, analys av risker samt rekommendationer om fördjupade undersökningar

---

#### Utvändigt

##### Markförhållanden



Inget att notera.

##### Sockel



Inget att notera.

##### Fasad



Inget att notera.

### Fönster



Enstaka fönster är i behov av målning/underhåll.

Fönster där målning/underhållsbehov finns riskerar pga. sämre vattenavvisande förmåga att få fuktskador. Detta kan leda till rötskador i fönster och fönsterkarm.



### Dörrar



Inget att notera.

### Hängrännor/Stuprör



Stuprör är bristfälligt anslutet till markledning.

Stuprör som avslutas intill husliv (ovan mark) kan medföra en ökad fuktbelastning på grundmur/sockel med fuktrelaterade skador som möjlig följd.



### Tak



Inget att notera.

### Sidovind /sidovindar



Inget att notera.

### Carport /förråd



Hängrännor är fulla med skräp.

Eftersom hängrännor är fulla med skräp finns risk för fuktskador på fasad och sockel då vatten kan svämma över.



Panelbrädor ligger dikt mot betong.

Risk finns att träfasaden ändträ vid nederbörd fuktas upp, med fuktrelaterade/rötskador som följd.



Äldre torkade fuktfläckar noteras på underlagstaket



Sockeln under trädäcket gick inte att besiktiga.

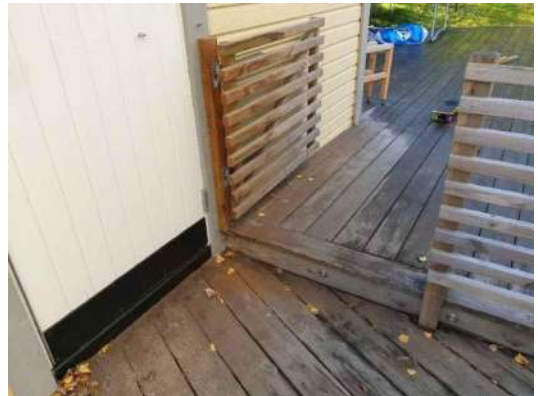

---

## Invändigt

### Hela huset / Allmänt



Rörelse sprickor förekommer i tak/väggvinklar

Denna brist beror på naturliga rörelser i trähus och är en mindre brist.



### Entréplan / Entréhall



Inget att notera.

### Entréplan / Vardagsrum



Inget att notera.

### Entréplan / Kök



Inget att notera.

### Entréplan / Tvättstuga



Rör genomföring finns i golv i uppbyggda klackar.

Rör genomföringar i golvet medför en ökad risk för att vatten tränger ner i omkringliggande konstruktioner och orsakar fuktskador.



Fuktindikering utan anmärkning.

Vid fuktindikering som utfördes i utrymmet noterades inga förhöjda fuktindikationer.



### Entréplan / Dusch/Wc



Duschväggen stängd mot golvet

Detta förhindrar vatten utanför duschzonen ifrån att rinna till golvbrunnen. Vatten som blir stående på golvet kan leda till missfärgningar av golvytan samt bidra till en ökad belastning på tätskiktet vilket gör att vatten kan tränga in i angränsade konstruktioner med en fuktrelaterade skador som möjlig följd.



Fuktindikering utan anmärkning.

Vid fuktindikering som utfördes i utrymmet noterades inga förhöjda fuktindikationer.

### Entréplan / Trappa



Inget att notera.

### Plan 1 / Passage



Inget att notera.

### Plan 1 / Allrum



Inget att notera.

### Plan 1 / Klädkammare



Inget att notera.

### Plan 1 / Sovrum 1



Inget att notera.

### Plan 1 / Sovrum 2



Inget att notera.

### Plan 1 / Badrum/Wc



Otäta rör genomföring finns i vägg.

Rör genomföringar i väggen medför en ökad risk för att vatten tränger in i omkringliggande konstruktioner och orsakar fuktskador.



Fönster är olämpligt placerat.

Fönstrets placering i våtutrymmet utgör en risk för fuktskador i fönster- och väggkonstruktionen.



Fuktindikering utan anmärkning.

Vid fuktindikering som utfördes i utrymmet noterades inga förhöjda fuktindikationer.

### Plan 1 / Sovrum 3



Inget att notera.

### Plan 1 / Trappa



Inget att notera.

### Plan 2 / Sovrum /kontor



Inget att notera.

## BESIKTNINGS PROTOKOLL – Anticimex Försäkringsbesiktning - nivå 1

Med vänlig hälsning  
Anticimex Älvsjö

Ulf Blomqvist

Skapad den: 2019-10-04

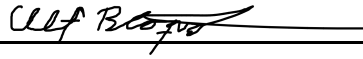

## Besiktningens omfattning och undantag

---

### Syfte

---

Försäkringsbesiktningen har till syfte att avgöra om och till vilken omfattning en försäkring mot dolda fel kan tecknas i Anticimex Försäkringar AB. Besiktningen och protokollet är också en viktig del av beslutsunderlaget vid en fasighetsaffär och ger både säljaren och köparen en bild av byggnadens skick inför överlåtelsen. Besiktningen ersätter inte köparens undersökningsplikt utan är en del av undersökningsplikten.

### Vem har rätt till besiktningensprotokollet

---

Besiktningensprotokollet upprättas av Anticimex Försäkringar AB.

Rätt till besiktningensprotokollet har också uppdragsgivaren. Om säljaren är uppdragsgivare har också köparen samma rätt till protokollet som säljaren, se vidare under Ansvar.

När säljaren är uppdragsgivare rekommenderar Anticimex köparen att beställa en så kallad besiktningsgenomgång innan köpet genomförs. Vid en besiktningsgenomgång går besiktningsteknikern igenom besiktningensprotokollet med köparen så att denne får samma information som säljaren fått.

Observera att Anticimex ansvar gäller för en fastighetsöverlåtelse. Om köparen i överlåtelsen i sin tur säljer fastigheten kan aktuellt protokoll inte användas och Anticimex har således inte ansvar för besiktningen mot köpare i senare överlåtelser.

### Vad besiktningsteknikern gör

---

Besiktningen innehåller flera moment och resultatet av varje moment noteras i besiktningensprotokollet. Besiktningensuppdraget är slutfört när besiktningensprotokollet har skickats till uppdragsgivaren.

### Upplysningar

---

Om köparen eller säljaren är med vid besiktningen så går Anticimex besiktningstekniker igenom vad som ska göras under besiktningen och ställer frågor om byggnaden. Om teknikern får ta del av handlingar och muntliga upplysningar om byggnaden så antecknas dessa i besiktningensprotokollet.

Teknikern kontrollerar inte riktigheten i lämnade handlingar och upplysningar.

### Besiktning

---

Om inte annat särskilt anges i uppdragsbekräftelsen så besiktigas fastighetens huvudbyggnad och i förekommande fall även garage/-carport. Besiktningsteknikern besiktigar tillgängliga utrymmen som kan nås genom anvisade dörrar, inspektionsluckor och liknande. Utvändiga ytor som fasader och tak besiktigas också. Fasader besiktigas från marken och tak besiktigas från marken eller från uppställd, säkrad och godkänd stege mot takfot eller i de fall det är möjligt på ett säkert sätt från takstege. Besiktningen är huvudsakligen en okulär besiktning där byggnadens skick och funktion kontrolleras. Med okulär besiktning menas det man kan se och känna utan ingrepp i byggnaden.

### Fuktindikering

---

Förutom den okulära besiktningen utför besiktningsteknikern fuktindikering på något eller några ställen i våtrummen för att i möjligaste mån upptäcka vattenskador. I besiktningensprotokollet framgår det vilket utslag fuktindikatorn visar. Ibland är det inte möjligt att göra en fuktindikering som visar ett relevant resultat. I sådana fall framgår detta i besiktningensprotokollet. Det är viktigt att veta att en fuktindikering inte är jämförbar med en mer ingående fuktmätning.

### Gradering av upptäckta brister, risker och skador

---

I besiktningensprotokollet gör besiktningsteknikern noteringar om det som har framkommit vid besiktningen. Iakttagelserna graderas efter hur allvarliga bristerna eller skadorna är och om det finns särskilda risker.

Om teknikern inte upptäcker något som avviker från vad som kan förväntas av en viss byggnadsdel så noteras även detta i protokollet.

## Undantag och begränsningar

### Anticimex besiktning omfattar inte

Ingrepp, mätningar, provtryckning och liknande som inte anges under rubriken Besiktningens omfattning ovan.

Radonmätning, kontroll av förekomst av asbest, kontroll av vattenkvalitet eller vattenkvalitet, kontroll av system för el, värme, vatten, ventilation och avlopp samt kontroll av maskinell utrustning, eldstäder, rökgångar, murstock, oljepanna, simbassänger, altaner, uterum eller annan liknande utanpåliggande konstruktion i anslutning till markplan, andra markanläggningar samt marken.

Anmärkning på bagatellartade förhållanden.

Noteringar om estetiska eller arkitektoniska förhållanden som inte påverkar byggnadens funktion eller nyttjandet av byggnaden.

Undanflyttning av lösöre såsom exempelvis mattor, sängar, soffor eller bokhyllor.

### Uppdragsgivaren ansvarar för

Att fastighetsägaren lämnar uppgifter om tidigare skador eller om misstanke finns om fukt, röta, mögel, skadeinsekter eller vattenskadorna. Fastighetsägaren ska också upplysa om andra omständigheter som kan ha betydelse för besiktningen.

Att fastighetsägaren upplyser om var dörrar och inspektionssluckor är belägna.

Att fastighetsägaren bereder Anticimex besiktningstekniker tillträde för undersökning av alla utrymmen i byggnaden.

Att fastighetsägaren noggrant efterföljer eventuella instruktioner som meddelas av Anticimex, exempelvis avseende tillhandahållande av godkända stegar, borttagande av lösöre och andra förberedelser för att möjliggöra besiktningen.

### Betalning för försäkringsbesiktning

Försäkringsbesiktningen innefattas av den premie som faktureras uppdragsgivaren i samband med tecknande av försäkring. Om uppdragsgivaren väljer att inte teckna försäkring efter utörd besiktning men fullföljer försäljningen har Anticimex rätt att fakturera uppdragsgivaren för besiktningen efter gällande prislista.

### Ansvar

För att protokollet ska få användas i annat syfte eller av en annan person, än vad som framgår under rubrikerna Syfte och Vem har rätt till besiktningssamfattningen, så måste Anticimex godkänna detta skriftligen. I annat fall tar Anticimex inget ansvar för protokollets innehåll. Om uppdragsgivaren eller annan som har rätt till besiktningssamfattningen menar att annan information framkommit muntligen än vad som framgår av besiktningssamfattningen så ska uppdragsgivaren omedelbart vid mottagandet av protokollet begära skriftlig komplettering. Begärs inte en sådan komplettering så kan inte uppdraget reklameras med hänvisning till den muntliga informationen.

Om Dolda Fel-försäkring inte tecknas tar Anticimex inget ansvar för innehållet i besiktningssamfattningen gentemot någon annan än den säljare som är uppdragsgivare och under förutsättning att besiktningssamfattningen har betalats. I detta fall gäller villkor för besiktningen som levereras och faktureras separat.

### Reklamationer

Vid missnöje med Anticimex utförande av uppdraget eller anmärkning mot Anticimex i övrigt så ska skriftlig reklamation göras snarast möjligt efter att felet upptäcktes eller borde ha upptäckts. Reklamation ska i alla händelser ske senast inom tre år från besiktningstillfället. Försummas den här reklamationsfristen så får inte eventuella fel göras gällande. Anticimex ansvar är under alla förhållanden begränsat till 1 000 000 kronor för det här besiktningssamfattningen. Anticimex friskriver sig för samtliga skador och krav understigande 10 000 kronor.

### Personuppgifter, kunduppgifter, besiktningssamfattning mm.

Vi behandlar personuppgifter hänförliga till bland annat kunder, försäkringstagare, försäkringshavare, betalare och kontaktpersoner. Vi samlar in uppgifterna direkt från dig. Ibland kan vi erhålla uppgifterna direkt från din mäklare i samband med köp eller försäljning av fastighet, lägenhet eller byggnad. De uppgifter vi behandlar är namn- adress- och kontaktuppgifter, personnummer och i vissa fall även uppgifter om vissa ekonomiska förhållanden, t.ex. om en kreditupplysning behöver tas. Om besiktningen beställs av en presumtiv köpare kan vi komma att behandla uppgifter om säljaren för att kunna utföra besiktningen. Vi samlar även in och behandlar uppgifter om fastigheter, byggnader, verksamheter och andra serviceobjekt. Ändamålet med vår behandling är att vi ska kunna teckna, fullgöra och administrera avtal, tillvarata rättsliga skyldigheter, framställa rättsliga anspråk samt för att uppfylla de krav som ställs på verksamheten Mot bakgrund av Anticimex berättigade intresse behandlas också uppgifter för marknadsföring, sammanställning av marknads- och kundanalyser samt statistik.

Uppgifterna är avsedda att i första hand användas av bolag inom Anticimex-gruppen, men personuppgifter kan komma att lämnas ut till andra företag, föreningar och organisationer som Anticimex-gruppen samarbetar med, exempelvis ett villa, fritidshus- eller hemförsäkringsbolag om du har försäkring, fastighetsmäklare och banker, samt till myndigheter när det föreligger skyldighet därom enligt lag.

Med personuppgifter avses även besiktningssamfattning, intyg, rapporter och liknande handlingar som innehåller personuppgifter och uppgifter om olika objekt. I samband med att vi tillhandahåller tjänster till våra kunder kan sådana handlingar komma att lämnas till tredje man, exempelvis till ägare, köpare eller säljare av fastigheter, byggnader, lägenheter etc. Vi använder besiktningssamfattning som underlag vid så kallad besiktningssamfattning genomgång med köpare av en fastighet. Vi använder besiktningssamfattning även som underlag för vår riskbedömning och därmed som en del av försäkringsvillkoren vid meddelande av olika försäkringar till säljare och köpare av en fastighet.

Du har rätt att efter en skriftlig ansökan kostnadsfritt få besked om vilka personuppgifter vi har om dig. Du har också rätt att begära att vi rättar felaktiga personuppgifter och raderar personuppgifter. Märk ansökan med "Dataskydd" och skicka den till Anticimex, Box 470 25, 100 74 Stockholm eller [sweden.privacy@anticimex.se](mailto:sweden.privacy@anticimex.se). Läs mer på [anticimex.se/personuppgifter](http://anticimex.se/personuppgifter). Om du har synpunkter på vår personuppgiftsbehandling kan du kontakta oss eller inge klagomål till Datainspektionen.

## Vad man kan förvänta sig av ett hus

Ett hus kräver kontinuerligt underhåll då alla byggnadsdelar utsätts för dagligt slitage. De flesta hus har någon form av brister och fel i form av skador eller risk för skador. Lättast att upptäcka är skador i synliga delar som golv, tak och väggbeklädnader. Även de delar av byggnaden som man inte ser utsätts för dagligt slitage, exempelvis fuktisoleringen mot en källaryttvägg eller en dräneringsledning. Olika typer av fuktpåverkan är det vanligaste problemet.

Fuktisolering och en dräneringsledning har en begränsad livslängd. En äldre dräneringsledning eller fuktisolering har normalt utsatts för sådant slitage att man kan förvänta sig att funktionen är nedsatt.

En kryppgrund eller en vind utsätts för olika stora fuktbelastningar beroende på årstid, användning och geografi. Detsamma gäller konstruktioner på betongplatta, exempelvis golv i gillestugor.

Tätskiktet i ett våtrum kan vara utformat på olika sätt. Plastmattor på väggar och golv fungerar både som ytskikt och tätskikt. På plastmattor är det relativt enkelt att se om brister eller skador finns. Kakel och klinker fungerar som ytskikt i våtrum och tätskiktet finns under plattorna. Det går därför inte att göra en bedömning av skicket och tätheten hos materialet eller om det saknas tätskikt. Det är viktigt att tätskiktet är rätt monterat. Utföranden som inte är fackmässigt utförda drabbas ofta av skador.

## Anticimex beskrivning av ord i besiktningssprotokollet

**Anlöpta/Anlöpfung** Gråaktig fuktskada på eller mellan en isolerglasruta.

**Asbest** är förbjudet sedan 1982 men finns kvar ibland annat gammalt byggnadsmaterial så som i färg och plaster, plastmattor, i fix och fog och eternitplattor/skivor. När man arbetar eller river ner material som innehåller asbest frigörs en stor mängd asbestfibrer. Fibrerna är lätta och tunna och mycket farliga att andas in.

**Bjälklag** Den del av byggnaden som golvet vilar på mellan två våningar eller mot grundläggningen.

**Blindbotten** Undersidan av ett bjälklag i en kryppgrund eller torpargrund.

**Boardskivor** Träfiberskivor som exempelvis används som blindbotten eller underlag för yttertak.

**Flytande golv** Golvkonstruktion ovanpå en gjuten betongplatta som vanligtvis inte har någon infästning vare sig mot golv eller vägg. Kan bestå av golvskivor eller bräder som ligger antingen ovanpå en hård isoleringsskiva av cellplast, papp eller distanserande matta.

**Fuktkvot (FK)** Fuktkvoten beskriver fukt mängden i ett material. FK beskriver förhållandet mellan vikten vatten i ett material i förhållande till vikten torrt material och uttrycks i %. Vid 17 % FK finns det risk för mikrobiell tillväxt.

**Kryppgrund** Typ av grundläggning där husets väggar och bjälklag vilar på sockel/grundmur. Utrymmet innanför grundmursväggarna är oftast krypbart (utrymmet mellan mark och undersidan av bjälklaget).

**Läkt** (strö- och bärläkt) Trälister som takpannor hängs fast på. Kan även ligga under ett plåttak.

**Lättbetong** Ett byggnadsmaterial i form av block, balkar och element. Jämfört med vanlig betong har lättbetong lägre vikt och sämre hållfasthet, men bättre väremisoleringsegenskaper. Blåfärgad lättbetong (blåbetong) kan ge ifrån sig radon.

**Mikrobiell lukt** Lukt som bildas av mögel, röta eller bakterier.

**Mikroorganismer** Samlingsnamn för mögel, röta och bakterier.

**Okulär besiktning** Besiktning som utförs med hjälp av syn, lukt, känsel och hörsel utan att ingrepp görs i huset.

**Platta på mark** Husgrund av en gjuten platta i betong under hela huset. Plattan är normalt tjockare (förstyvad) under ytterväggar och bärande innerväggar. Innergolvet ligger direkt ovanför den gjutna plattan, antingen uppreglat, flytande eller med ett ytskikt direkt på plattan.

**Relativ fuktighet (RF)** Luftens fuktighet mäts i relativ fuktighet (RF). RF är enkelt uttryckt ett mått på hur mycket vatten som luften innehåller vid en viss temperatur och anges i %. Vid 75% RF finns det risk för mikrobiell tillväxt.

**Radon** Osynlig, luktfri radioaktiv gas som bildas då grundämnet radium sönderfaller. Radon kan förekomma i byggnadsmaterial blå lättbetong (blåbetong) eller i marken. Enda sättet att upptäcka radon är att göra en mätning. Blåfärgad lättbetong har använts som byggnadsmaterial från slutet av 1920-talet till slutet av 1970-talet. Radon kan även förekomma i vatten.

**Råspont** Hyvlade och spontade brädor som exempelvis används som yttertakspanel eller blindbotten.

**Syll** (syllkonstruktion) Underliggande träregel i väggen där väggen vilar mot grunden.

**Taktäckning** Takmaterial som fungerar som väderskydd kan bestå av betongpannor, tegelpannor, plåt, tjärpapp, gummiduk, eternit etc.

**Torpargrund** Typ av grundläggning där husets väggar och bjälklag vilar på sockel/grundmur.

Utrymmet innanför sockeln/grundmuren är oftast inte krypbart. (utrymmet mellan mark och undersidan av bjälklaget.)

**Tryckimpregnering** Metod för att rötskydda trä. Används främst för träkonstruktioner utomhus men kan också finnas inomhus, exempelvis i syllar.

**Uppreglat golv** Träkonstruktion som bildar golv ovanpå en gjuten betongplatta.

**Utreglad vägg** Träkonstruktion som bildar vägg innanför en murad eller gjuten källaryttvägg.

**Yttertakspanel/underlagstak** Takmaterial som ligger direkt mot takstolarna och fungerar som underlag för taktäckningen som kan bestå av råspont, boardskivor, eternit etc.